（第三種郵便物認可大正十一年七月廿四日） 發行人 西片朝三 編輯人 金志曾 印刷人 金慕章

滿洲報

（本報價目）每份五分每月一圓一角三個月三圓二角六個月六圓二角全年十二圓郵費先惠郵票不收
（廣告刊費）一行十二字起碼一日每行一圓特別地位加倍長期者另議以現大洋爲本位但朝鮮臺灣日本及其他外國即以其國金幣爲本位
大連市山縣通一四二番地 中日合辦 發行所 滿洲報社
電話 編輯部（長）七五一三番 經理部（長）四〇三四番 社長室（長）二一八一四番
振替貯金口座大連三七三番
THE MAN CHOU PAO SHE 142 Yamagatadori, Dairen, Manchuria, China.
昭和五年三月十三日

山西軍人派 決與蔣一戰 已令三十六師備戰

據太原消息山西軍人派態度強硬決與蔣一戰已令三十六師備戰（十二日北平專電）

以該協定能否實行極堪注目而對此之山西西北兩軍及韓石等已看破以敵制敵之蔣介石之術策是以表面鎮靜之時局又不得完全視爲安定蓋仍有問題留於將來云（十二日南京專電）

石部抵彰德 王部趨新鄭

石友三部抵彰德後王金鈺等奉令向新鄭推進（十二日天津電）

交部發行電報公債一千萬

交通部曾決定於大北大東電信會社合同滿期後內外電報均由自國辦理因乃計畫發行所需一千萬元之電信整理公債茲此案十一日已經行政院可決該公債由四月一日發行年利八分公債償還期限爲十年云（十二日上海專電）

准閻辭職令 國府忽撤回

國府十日午後下令
一、閻錫山辭本兼各職照准
一、特派閻錫山出洋考察實業
然至當晚七時國府文官處忽又通知各處撤回前令聞須經中政會考議後再發以副手續（十二日天津電）

取消准閻辭職令 實行軍事解決 鑑於晉方態度而始出此

自閻錫山通電下野出洋後胡漢民等之老派乃與趙戴文等晉派之文事派互商善後擬和平的解決時局故遂以視察歐美之名目予閻錫山之面子准其出洋政府方面大體亦傾向此種意見蔣介石一派及總司令部側鑒於晉方現在所取之態度及空氣忽取消准予辭職出洋之前令蓋擬積極的實行軍事解決云（十二日上海專電）

晉軍主力移動 由德州退至滄州 又構築散兵戰壕

晉軍第三十三師移駐磁州邯鄲第四十二師主力向黃河北岸之南樂移動德州方面主力向滄州後退在該地附近構築散兵戰壕陳調元軍先鋒向平原前進中（十二日天津專電）

閻求確保地盤 蔣何以聯韓石 出洋期主張不同

關於閻出洋後之各種問題刻經趙戴文與中央進行協議具體辦法中其最重要之閻出洋仍確保山西現有地盤之件大體已經成立至於出洋日期中央要求本月十五日前後閻則主張俟廿日前後因之尚未決定所謂山西現有勢力確保之協定參當聯閻反方險惡之際蔣介石以雜色軍與山西兩派之脫離策曾密約與韓復榘以河北石友三以察哈爾鹿鍾麟則爲西北邊防司令長官並與以山西地盤是時局不得視爲全定

韓石態度不明 爲閻錫山所焦慮

閻錫山力謀恢復頹勢前當通電下野出洋時除求反蔣軍之反響外更向石友三鹿鍾麟處派代表求諒解然最近韓石態度不得判明閻頗爲之苦慮曾在太原會議協議將山西讓與中央感情尚洽之趙戴文藉謀確保山西地盤因得由中央撥給最後之解決費五百萬元然在韓石僅得分配五十萬元而已故對閻頗爲不滿遂持曖昧態度云（十一日北平專電）

北平以南收歸中央爲目標 蔣介石積極的軍事行動 決心掃蕩反覆無常之雜軍 本月下旬時局將有大變化

茲據自時局變化以來特派來津之實業家所云蔣介石對統一事業已下堅固之決心刻爲一掃反覆無常之各將領及幾餘之封建勢力已進行各種計畫假令閻馮縱下野出洋仍不改此大目的聞其第一段事業爲將平漢津浦兩鐵路完全收歸中央勢力範圍之內並派直系有力者何成濬坐鎮北平此種計畫遲遲未能發展之原因爲武器彈藥缺乏之所致然此等軍器近將由外國運到至少至本月下旬時局可有一大變化蔣介石擬於最少限度亦將北平以南收歸中央爲此已在積極進行軍事之目的亦當達到一方閻錫山雖縮短防線表示恭順之意但將先解決河南魏益三徐源泉劉春榮等舊奉天並靳雲鶚系之雜軍再解決孫殿英韓復榘石友三等各軍一方津浦線派直屬部隊顧祝同軍向濟南進軍平漢線則以何成濬在漢口爲本據漸次擊潰沿線各軍且時機如到或由兩鐵路一路向北平併進將直魯豫完全收諸中央之手此若實現則西北軍反蔣份子無再起之望是以太原兩派並必竄陝甘晉軍必回山西恐將（十二日天津專電）

顧祝同率鐵甲車由徐州赴濟 蔣介石擬前往徐州檢軍 十一日湯山宴三院長商時局

顧祝同十一日率鐵甲車離徐赴濟組織總指揮部蔣介石擬於十五日赴徐檢軍又十一日蔣在湯山宴三院長協商時局事宜（十二日天津電）

中央軍陸續向濟南集中

中央仍不變更陸續向濟南集中直屬部隊之方針九日更有顧祝同部八百名十日又有特科隊及重砲十二門送往辛莊兵營收容（十二日濟南專電）

馮玉祥不見客 閻將赴五台一行

馮玉祥已兩日不見客聞閻錫山將有回五台一行（十二日天津電）

西北軍之將來 與中央妥協但韓石難擁馮

中央最感威脅者厥惟西北軍然韓復榘石友三從來與西北軍將領雖有密切之聯絡但對馮感情不甚好故將來西北軍雖推馮玉祥團結兵力然韓石恐將別樹一幟勢力而分立之又最近中央政府爲再圖與西北軍妥協提出種種有利條件努力使之進展而西北軍將領目下仍滯在南京者即爲此關係故堪注目云（十二日北平專電）

岳開先宋哲兩氏十日來平向各方接洽閻出洋事宜十二日朝八時廿五分已赴津將在津訂船艙並準備一切以備閻出洋渡日又一行祇謂閻已有出洋之決心對於馮玉祥偕行與否則答以僅奉閻令而來者云云（十二日北平專電）

時事新報駐京的 記者一幕喜劇 因一篇油印提案生出是非 財政部公然審記者

首都特訊、自時局緊張後、各報新聞記者以軍事消息無可刺探即有所得、亦不敢登載、而爲自身安全計、尤不敢冒然一洩、於是不得不捨軍事、而爲政治方面之活動、前日有時事新報駐京某記者赴財部刺探消息、財部向與其他任何機關不同、部長以下各職員、向不接見記者、報紙上雖偶見宋子文與記者之談話、則大都宋氏因某項問題、有剖白之必要、而不得不作一篇談話、不爭氣之各報記者、大都視爲無價之寶而爭先報告、其實宋子文之面顯何似、固毫不知也、如西原借款之談話、即其例也、有識之記者恒云財部爲神祕組織、而置之不理、平時各新聞記者、欲到該部刺探消息者、則訪其認識之友朋、蓋財部無招待室、部中亦無招待人也、某記者之往財部、則以不識一人、祇得在各司處科暗中竊探、行至某客廳時、適有數勤務兵裝釘油印、視之則財部提出三中全會之議案也、內容頗長、某記者即便宜行事、於各勤務不知不覺中、携藏一份而歸、翌日大刊於時事新報、部長宋子文適在滬閱報、睹而憤、即急電該部查明嚴辦、該部奉令後、非常恐慌、即由秘書某科長以電話通知各報、請派記者到財部、各記者以財部向與新聞界不發生絲毫關係、今竟公開招待、故莫寵不受若驚、而心花怒放、故各報記者到者異常踴躍、總數不下數十人、咸慶財政部之消息、從此可以儘量刺探矣、旋某秘書出、手携時事新報及宋子文之電文一併交各記者傳觀、某記者亦在座、各記者咸莫名其妙、但某記者已知事已洩露、某秘書云、此件尚未到披露時期、而竟刊於報端、部長有電令嚴予查辦、此稿究竟何人所給、請時事新報記者答復、某記者即云、此稿係總務司給予、而予非新聞記者、乃爲時事新報之新聞記者帮忙也、某秘書云、此種稿件決不應由總務司主管、言已即令勤務取總務司職員名單請某記者指出何人所給、某記者語塞、乃據實以告、某秘書乃云當場有無他人、某記者云、有勤務兵四人、某秘書云、部長有電囑查辦、諸位已看過、現在此案已明悉、即呈請部長處置、但某君指某記者亦爲重要份子、即行請勿、暫留本部、便於對質、其餘各位請先回、某記者大愕、即聲言此事本人固須負責、但無在部之必要、如有事、一傳即來、復由各記者力爲緩頰、某秘書始罷、第二日、宋氏即下令秘書處總務科長周某代理記大過一次、並罰薪一個月、繕校股主任丁某撤職看管、聽候查辦、勤務兵四人一律開除、即日關新聞記者室、派總務科科員傅裕倫負招待新聞記者責任、時間每日下午三時逾時不候、各報新聞界人員不許隨便到各司處窺探、已於今日二十七日下午起實行各處均粘貼新聞記者不許入辦公室字條、持別戒嚴、亦新聞界之一幕大喜劇也

桂張軍似不利

蔣光鼐派張團任攻桂先鋒唐明生由撫河退武宣港息桂戰復沈寂粵取堅壁策對鎮撫大兩河張發奎軍因餉斷糧缺已取守勢（十二日上海電）

中日關稅最後交涉已畢 定於十二日在外長官邸 由王正廷重光臨時簽字

十二日午前十時在王正廷官邸所開之會議進行極爲順調關稅協定之最後的交涉已終双方代表均和氣靄々中於十一時半散會中日兩代表均急於清書英文之協定文及附屬文書云（十二日南京電）

中日關稅協定決定十二日午後五時在外長官邸由王外長與重光代使行假簽印（十二日南京又電）

附以數件附屬文章至其內容滿足與否則依各個人所處之地步與觀察自不相同總之將來對於關係關稅之一切問題之解決必爲一有充分効果之基礎則可斷言關稅問題自余經手以來已歷二月其間前後會見四十回歷經苦心慘澹之結果始有今日若順調行之則此次來京當能於關稅協定行假簽印正式簽印當然必待諮詢政府後行之云云（十二日南京專電）

爲簽關稅協定 日代使重光赴京之談話

重光代使爲舉行中日關稅協定之假簽字十一日晚十一時偕橫竹商務官林出書記官堀內岡崎兩領事等由滬赴京茲據重光云
關稅協定爲改約問題之一部分改約交涉曾經數載因其包括之項目頗多遂未得解決然與其考慮双方之利是以先從其中最急要之關稅問題着手顧此項交涉係由一月中間開始在京滬兩地歷數十回公式及非公式會見之結果大致遂獲妥洽再對形式或字句上稍加修正即可告結束至其內容除關於關稅問題以外今尚礙難言明云（十二日上海專電）

會見王宋後 重光又一談話

重光代使與橫竹商務官等總員六名十二日朝七時抵京即往王外長宅與王氏會見聞宋財長亦參加據重光語記者云關稅問題至今日全部的具體的討論已畢僅祇餘形式的耳今雖尚不便明言然大體全文當在十個條以內再

蘇體仁抵津 結束交署事宜

平訊、財政部駐平特派員蘇體仁、以天津交涉公署、奉令裁撤、所有該署事務、應即結束、分別移交關係機關接收、特於昨日下午四時二十五分、搭乘平津、特別快車赴津辦理結束事宜、聞二三日內即行返平云

英國回訓已到 王正廷任威海衛問題代表

收回威海衛問題曩經王正廷蘭浦森間擬成協定草案已由蘭浦森向英國政府請示中茲已接到回訓近將待假簽印因此國民政府十一日任命王正廷爲威海衛回收協定並附帶的各種問題議定之全權代表（十二日南京專電）

國府十一日令特派王正廷爲擬定收回威海衛專約協定全權（十二日南京電）

比內閣可決退還津界

十一日比利時閣議可決去年八月卅一日在天津簽印之天津比利時租界返還協定案即奏請比皇批准十二日布拉舍爾專電

丹太子抵京

丹太子一行十一日午後四時許乘佛電亞號抵京（十二日上海專電）

丹儲歡迎會 重光代使赴京 並須交涉關稅

重光代使爲列席蔣介石主催之丹太子歡迎宴乃偕橫竹商務官林出堀內兩書記官岡崎

中央對閻暫不表示 閻再次派代表 赴遼謁張長官接洽 政府令劉樸忱由海道赴晉

南京特訊、京中宣傳和平空氣甚濃厚、對馮出洋事、倘有行期、中央仍可助馮旅費、對閻江電辭本兼各職、及歡電願即日出洋、認爲暫時無表示之必要、實際各軍調防仍忙碌、蔣住碭山已三日、何應欽朱培德佳（九日）下午均往。並在鍾山籬打獵、態度逸適、蔣佳（九日）電促李石曾速由滬返平、就便接洽時局問題

又謂蒙委會委員劉樸忱、庚（八日）赴滬由海道北上赴晉與趙戴文商閻出洋後之晉省善後問題、趙來京期、尚未定

又據陳調元庚（八日）晚有電到京、堅持人不犯我我不犯人之主張、謂魯西晉軍撤退、魯北客軍駐省境誠恐膠東匪部、西竄東竄、或致發生致發生誤會、因一線者牽動全局、非職所敢逆料等語

當局委顧祝同爲第十六路總指揮、顧已派副軍長李明揚赴濟晤陳調元協商聯防、顧本人將赴濟組織指揮部

又所屬暨昌之五十五師部、將由兗移濟、今有枕木五車過濟、運赴下原、趕修黃河兩鐵橋、隴海路徐汴間交通庚（八日）起已恢復、西來客車晚時五由汴東開、青（九日）晨抵徐

太原特訊、傳閻出洋志甚堅決、不因各方代表之挽留而打銷之意、馮對人談、亦謂願偕出洋夙願、聞各方代表對時局有新計畫、正向閻馮建議

戴部克大傭 周朝武西竄

戴斗元克大傭周朝武率殘部西竄刻正追擊（十二日上海電）

論說

晉閻不無可取者 （知非）

利之所在、人爭趨之、並無所謂情面也、蔣汪兩派、於不知不覺中、全入山西、山西之軍事政治、幾乎全爲彼之活動具、果如斯也、不僅搗亂國家、而於閻錫山氏亦有大不利在焉、閻爲該等所圍、於情面兩字、擺脫不開、而與蔣介石變臉、是自絕[illegible]、處於不利地位、戰勝無益、戰敗尤復有害、蓋山西軍政、果歸馮汪之掌握閻氏即無過問餘地也、閻氏被其慫慂、是特出於一時之偏聽、一旦幡然覺悟即不爲國家計、斷不能不爲個人計、今既通電下野、復招集晉派軍事首領、入幷討論、意者覺悟透澈、將與諸將領協力同心、驅逐兩派人員出境耶、亦未可知、晉閻果能如斯、吾知挽蓋前愆、恢復舊狀、猶可期之於將來中央政府、亦必爲閻加以原諒、前事不提、重修舊好、庶於止亂者不能起亂之宣言可以實踐矣、

雖然、吾猶爲晉閻慮焉、自來猶豫不斷者、不能成事適足以敗事、使閻識破奸詐逃出重圍、以疾雷不及掩耳之手段、將改組派[illegible]之輩、加以懲治、更施行其數年以來之門羅主義、失之東隅、尚可得之於桑榆、誠爲吾人所希望、設見識不明首鼠兩端、竊恐患生肘腋、禍起蕭牆、不唯失其固有之地盤、併身家而全失之、亦在意料中也、何則、馮玉祥氏、性如猛獸蛇蝎、可遠而不可近、既能慘害他人、不顧世人指責、豈對晉閻獨不然乎、吾斯之未能信

中央首席、雖屬蔣氏、而各部院長、均係革命老資格無論蔣主席、尚無違法行爲即或有之、諸人豈能盡安緘默乎、人情有背向、公理無偏私、循私忘公、爲世界各國所竊笑、政府諸公不取也閻氏之改悔、或因諸大元老之規勸、而遂猛然醒悟耶、是亦在情理中、夫人非聖賢孰能無過、過而能改、復立於無過之地、而爲無過之人是誠難能而可貴者、吾人貴人、悉本乎愛人之心、晉閻一生之行事、實有可愛者、在故不禁言論及之

人物志編纂部啓事

人物志被推薦者姓名之發表今日暫停

本報啓事

本報自登載紅樓夢以來。愛閱諸君特爲該項小說。前來購報者甚多、茲因之前存之報不敷發賣。茲特規定如荷選購以前登有紅樓夢之本報每份收價現大洋一角。特此奉告以便週知
滿洲報經理部啓

願辦本報分社者鑒

逕啓者如有希望在本報未設分社之東北四省及山東省各縣而新設本報分社者希直接向本報函商必當照章速與准許也此佈
本報經理部啓

齊克鐵路工程局招標廣告

爲廣告事本路擬建築左列各工程
塔哈寧年富海三站灰坑工程
龍江寧年機務用土房工程
寧年機關庫內洋灰地工程
工四段兩涵洞工程
龍江機車庫洋灰地工程
泰安鎮機車上水管工程
齊齊哈爾泰安間全線信號機工程
泰安克山間道房新築工程
泰安莫山間警察派出所新築工程
泰安克山間工務段新築工程
泰安克山間員司寓所新築工程
泰安克山間二等票房新築工程
泰安克山間三等票房新築工程
齊齊哈爾材料倉庫及辦公室工程
齊齊哈爾機務段倉庫及辦公室工程

茲定於本年三月十五日在本局及遼寧大西門裡成平里胡同齊克呼海兩路駐瀋材料轉運所並黑龍江西門外洮昂齊克駐江辦事處同時開標如有願承包者可速到上列各處所交納標單費每份現洋兩元領取圖樣標單說明書及投標規則並每標預繳投標押欵現洋壹百元屆時投標爲要再勿論中標與否標單費概不發還至投標押欵未中標者如數發還中標者即移充工程押欵已中標而不願承做者該押欵即行收沒工程押欵以該工程承包額百分之五計算若有妥實商保工程押欵可以免繳恐未週知特此廣告

洮昂鐵路工程局招標廣告

廣告事本路擬建築左列各工程
洮南機車庫內落坑工程
嫩江大橋警察派出所工程
洮南街基機關庫牆壁磚工程

茲定於本年三月十五日在本局及遼寧大西門內成平里胡同齊克呼海兩路駐瀋材料轉運所並黑龍江西門外洮昂齊克駐江辦事處同時開標如有願承包者可速到上列各處所交納標單費每份現洋兩元領取圖樣標單說明書及投標規則並每標預繳投標押欵現洋一百元屆時投標爲要再勿論中標與否標單費概不發還至投標押欵未中標者如數發還中標者即移充工程押欵已中標而不願承做者該押欵即行收沒工程押欵以包工額百分之五計算若有妥實商保工程押欵可以免繳恐未週知特此廣告

劉潛樓 廷琛侍郎鬻書潤例

楹聯 四尺以下八元 五尺十元 六尺十二元 八尺各
六元 一丈二十元 丈二尺二十八元
堂幅 四尺以下十元 五尺十二元 六尺十六元 八尺
二十元 一丈二十四元 丈二尺三十二元
屏幅 五尺以下六元 六尺八元 八尺十二元 一丈十
六元 丈二尺二十元 四尺每幅十行小草二十元
橫幅 全幅照堂幅加半 半幅照屏幅加半
扇面 六元 榜書 每字四元 尺外每字六元 書譜一通二百元
壽文另議 隸書加半 書格加半 篆墨加一成 先潤後墨 維色箋紙及金箋綾絹加半

收件處 遼寧鐘樓南萃斌閣南紙店 遼寧大東邊門外華慶五金行

邊業銀行廣告

本行資本國幣貳千萬元呈由政府核准享有發行紙幣代理國庫特權專營各種存欵放欵滙兌貼現及普通商業銀行一切業務滙水利息格外克己辦事手續尤爲敏捷如持本行鈔券滙東三省境內各地分行一律免收滙水倘蒙賜顧無任歡迎

總行 遼寧省城大南門內路西德隆店胡同
電報掛號 九九九九
電話 總裁（一五六四）營業（一六五八）
總局經理室（一六五七）傳達室（一六〇七）
北寧 日本 長途電話（一一一七）（二四五八）

分行
天津 上海 大連 山海關 營口 安東
錦縣 四平街 新民 遼陽 吉林 長春
通遼 哈爾濱 安達 綏化 雙城 黑龍江
洮南 遼源 開原 海城 西安 山城鎮
新立屯 公主嶺

逕啓者本行發行奉天地名現大洋元角券及京津通用角券本總行營業時間隨時兌現外並委託左列各商號代兌

代兌處
遼寧省城大西門裡 商業銀行
遼寧省城大東關大街 東記絲房
遼寧省城大北關下頭 福勝公
遼寧省城圓西門裏 益和永

倉庫
本總行設有倉庫辦理貨物押欵

日美間之意見 依然相隔甚遠
日全權若槻氏談話

出席縮軍會議之美國里德全權十日午後三時訪問日本松平全權懇談約二時間之久直至午後五時始行辭出據聞該兩全權雖然經過數次之交涉而美日間意見尙未發見一致點外傳美日間趨漸次進展形勢則美日兩國全權均加以否定其兩國之主要爭論點不外左之二項

一、至一千九百三十六年止美國保有八吋一萬噸巡洋艦十五隻案日本雖然承認但對於殘餘之三艦建造期須用如何方能規定

二、確聞八吋與六吋艦之融通論亦爲双方爭執之焦點（十二日倫敦專電）

（十二日倫敦又電）日本首席全權若槻氏關於美日進行交涉現狀發表左之簡單談話

美日間之意見依然相隔甚遠在事實上並未發見何等進展外間一部相傳樂觀說頗繁皆係不知此中眞相者之皮膚之談松平里德兩全權今後依然繼續會見但日決如最初會談時披開胸與美談判無奈未得美國側十分諒解深爲遺憾云云

除去法義兩國
締結英美日條約不可能

英法美三國首席全權於十日會見英首相麥克唐納爾對法國側布理安氏表示要求法國將老朽艦及特殊艦艇除外至一千九百三十六年止將其保有量減低六十噸並謂若於五國條約成立時法義兩國保有量未能規定時除去法義兩國締結英美日三國間之條約亦屬不可能此次會議閉幕後法全權發表左之簡略談話

本日會議係討論數個技術問題但今後尙須加一精密研究且俟發見後再由英法兩國海軍長官研究後報告云云（十二日倫敦專電）

舉行塔氏葬儀
胡佛現大總統致祭

美國已故前任大總統塔虎脫氏葬儀於十一日舉行當其儀式通過總統府時現任大總統胡佛及其全家均恭立於總統府門首表示弔意塔虎脫氏遺骸於午安置於美國會議事堂各大官及兩會議員並一般公衆均至靈前致祭行告別禮行禮畢即將其棺送赴埋葬地矣（十二日華盛頓專電）

德議會通過亞顧案

德國議會於十一日對亞顧案舉行第二讀會投票結果以二百五十一票對一百七十四票多數通過（十二日伯林專電）

（十二日伯林又電）德國中央黨行理事會對於前總裁希漢德氏闢辭已照准共同推舉前國務總理魯德爾氏繼任云

永定河救急工程
擇緊要堤岸搶做險工 省府先籌六萬元興工

平訊　河北建設廳長溫壽泉以永定河凍方解、堤身即頻見塌潰、將來桃汛水漲、其害更不堪設想、本人職司河防、責無旁貸、且永定河既在河北境內、本省即不能不有所籌措、特於昨日省政府委員會議提出、一面迅電中央催欵、一面先由本省籌欵六萬餘元擇要施工、以期去年水患、不再復見於今日、當經決議「照辦「欵由省府墊籌四萬元、行財政廳速撥」其餘二萬元、應請永定河、工欵基金保管委員會籌措、茲錄建設廳長溫壽泉報告原文如左、爲報告事、案據永定河河務局局長馮鶴鳴呈、以本河南北兩岸經去年大水冲刷殘敗不堪、殘缺堤段在在堪虞北岸舊二段突出險工坍塌岸堤岸段勘將搶護情形呈報、到工詳細履勘兩岸殘缺情狀、若不即日擇要興修、殊覺危險已極、現値凌汛全河冰冲大塊冰凌、順流而下、衝擊碰撞、浸蝕堤身、河流蚓曲、灘險橫生、其殘缺口門雖前做有龍尾、經此凌汛、恐被淘刷、若不嚴加防護、倘一旦坍潰、則施工更屬棘手、費欵撥工、莫此爲甚、爲今之計、擬先做過凌椿沿口門兩邊相度地形安爲安設、使流下冰凌不能浸及堤身、並於口門之外、做緩流沉澱排、使水勢稍殺以免大溜冲刷、可以保持口門原狀、惟河流蚓曲兜灣之處、正冲堤身溜走岸根淘刷自易、必應使之趨入中河兩堤束水不害堤防、非挑挖引河取直水道、令之順流而下不爲功、茲將各項工欵核實估計、共需洋六萬二千七百八十六元八角一分、懇祈先行墊撥、以便即時興做、而消巨患、俟大工欵項撥到、再如數扣抵、並附圖表等情據此、查永定河決口堵築工程、迭經呈請大會轉電中央籌撥欵項、旋因橥水善後工程緊急、復經報告大會、先由本省照數籌墊各在案、現時堵口費既無撥付準期、而橥水善後工費、亦未照數墊發、本月四五六等日、迭據該局長電報、北二段三十三號殘堤陸續塌潰、長一丈餘寬二三尺不等、形勢異常危急、值此河凍方解、堤身即頻見塌潰、將來桃汛水漲、何堪設想、壽泉職司河防、責無旁貸、日擊情形、實深憂懼、茲據前情、因念中央籌定堵口費、亟切恐難撥付而本省籌墊之橥水善後工程費、爲數稍鉅、亦非一時所能辦到此次該局擬擇最緊要者搶做險工、及排椿栽灣取直挑挖引河、洵屬救急辦法所需、工欵、共洋六萬二千七百八十六元八角一分、爲數無多、籌措尙不困難、擬請令財政廳務須於最短期間、照數墊撥、一俟中央籌定決口費撥到、再行照還、以重險工、而維民命、是否可行、理合檢同圖表提請公決

十一縣民衆迫切之呼聲　平訊、春汛已屆、永定河猛漲不已、北岸旱經決口、南岸口門洞開、河水盡注入大清河、兩水並流、勢難容納、頃聞大清河北岸白溝河下流一帶、已頻危險、前此來平請願之十一縣代表、覩此情形、萬分惶急、前日（六日）面懇建設廳溫壽泉請從設法堵築、因欵項無着、無法興工、代表等昨日（七日）復電致國府內政部及建設委員會請速撥欵、原電趙錄如下　南京國民政府內政部建設委員會鈞鑒、竊永定河南岸、自去夏決口、衝入大清河、致大清河決口多道、綿至十餘縣、均成澤國、水災之鉅爲從來所未有、迄今亡載、決口尙未堵築、現桃汛將屆人民慌恐萬分、前閱報載、建委會碼電覆河北省政府、關于堵築永定河決口工欵、可暫由長蘆鹽斤加價項下撥借、幷謂財部已令行長蘆運使遵辦、請與該運使籌議等語、仰見關心民瘼、飢溺爲懷、曷勝感激、昨報載建設廳與長蘆運署接洽撥借工欵該署謂尙未奉到部令、無遵行各節、民等殊深駭異、伏思中央政府、爲全國人民所託命、待遇平等、遐邇無殊永定河決口、爲十餘縣人民之生死存亡所關、現距伏汛不滿百日、而興工購料、需時孔多、現在將欵撥到、加緊工作、不克濟事、稍一延宕、則決口不能堵築、伏汛一屆、洪水橫流、十餘縣之災患孑遺、將餘巨浪洪濤以俱盡、諒非我當局所忍聞也情勢危急、惟有懇請鈞府俯念民生、電令長蘆運使、迅予撥欵、俾得早將決口堵築不勝翹企待命之至、河北省雄縣、新鎭、新城、容城、文安、大城、靜海、永清、霸縣涿縣、青縣民衆代表同叩陽（七日）印

日鎭海燒死學生 每名給五千元
爲弔慰金軍部議決

日本陸軍部首腦者接到鎭海要塞部演武塲於十日之陸軍紀念日午後演映電影時瓦斯俄然爆發燒死在該處參觀電影之小學生一百零四人之悲慘電報後突現非常緊張之色十一日午前九時即在陸相官邸開首腦會議宇垣陸相阿部次官杉山軍務局長均皆出席討論至午後一時始行散會結果決定對於櫻井司令官以下關係各軍官加以責係處罰杉山軍務局長於協議結果即於午後九時四十五分乘由東京車站出發之急行列車赴肇事地方慰問云（十二日東京電）

（十二日東京又電）日本陸軍部燒首者開會討論對於鎭海要塞部發生燒死小學生一百零四人之悲慘事件善後對策已決定對於罹災者弔慰辦法每死者一人給與五千元弔金結果似共爲五十萬元然此項弔慰金雖須經過議會通過但己議定由陸軍部豫算難給項下支出至對發生此項悲慘事故之直接責任者決處過失致死罪云

內蒙鄂旗交通
包寧鐵路之大計畫（續前）

後逐改由濫粮台跨過黃河、沿卓子山至西磴口劉河、地勢又凸凹不平、山溝又多叢錯、工程較爲困難、其坡度最大的有二百分之一但由五原縣以至濫粮台一帶計長一百四十餘公里、地勢平坦、多屬膏腴、移民墾種誠爲天然（富源）的區域、農民得此肥沃土質、不患耕耨無人、祇要交通便利、將日人民繁殖、業務自必蒸蒸來上、三、自西磴口至寧夏路線、計長一百七十六公里零七三四、如由西磴口沿黃河北岸至頭道坎、全是沙漠、近年雨雪稀少、流沙汎濫、河邊之地、地被沙壓、不能用築道路、而南岸沿卓子山麓至石嘴子、計長七十餘里地勢崎嶇難行、最急坡度亦可做到二百分之一、其間有挖塌之處數小段、或需開小山洞、西磴口至石嘴子、過黃河之處、地名有四、曰頭道坎、二道坎、三道坎、石嘴子、此四處兩岸、均有石子石塊、河道亦窄、將來興工時候、審擇一處、誠無巨大工程、過河之處、尙有沙磧、過道坎至石嘴子、即可脫離流沙、由石嘴子而至寧夏、地勢下濕、溝渠衆多、向無困難之點、不過寧夏四面是湖、建設大車站很不容易、再三審勘、均無相宜地點、自磴口至石嘴子、平均度二千六百之一、由石嘴子至寧夏、地甚平坦、綜計包寧全線共長五百四十餘公里、估需建築等費、共約三十一百九十三萬六千餘元、就工程論　自包頭經五原縣四、至濫糧台三百餘公里、都是平易之線、不過經濫糧台六十餘里至登口、多屬沙漠、無法繞越、再由濫粮台跨黃河南岸、沿卓子山麓而至石嘴子、計長一百三十餘公里、其間又有黃河兩座、橫亘其中、地勢高下、谷澗紛岐、是爲全線最費時的所在　過此以達寧夏計長九十餘公里、即是平原沃野、工作甚易、至於沿線地方狀況地多荒蕪居民寥落、商務稀少、一俟路成而後、交通便利、再加移民開墾實邊、自然的邊民蕃殖、商業發達、西北前途進步、正復無量、西北開拓、亦實胥基於此也

北平氣象台將成立
中央研究院已派員籌備

平訊、本市東城根前教育部中央觀象台、自平津克復後由國民政府接收、改爲北平天文陳列館、自年前起即行開放、每日任人購票參觀、本社記者特於昨日午後前往參觀、並訪晤新由首都中央氣象台派來籌備改組該館之黃逢昌、茲將參觀所見及訪晤情形、併誌於次、該館由原有之觀象台、係傍城垣而築、入門台西平地、上列儀器二、北爲簡儀、南爲渾儀循級登臺、臺上以次陳列璣衡撫辰儀、象限儀、天體儀黃道經緯儀、地平經儀、地平經緯儀、紀限儀、赤道經緯儀、均係青銅製、高數尺至丈餘不等、有圓球形、有兩周交叉形、有呈平面形、而上有尺度可推移者、儀器均支以銅架、四周且有石座環列儀器及銅架製築極精美日光照白石青銅、令人生珍惜之感、均係露天陳列、有多數現已不復能轉動推移、係樞軸間略有銹毀整理觀之則依然完整、台上復建一室係作測氣象者、今已棄置未用、下台西南爲陳列室、內陳列中國之天文圖一幅、購自外國之天文圖數幅、歷年來該臺所出曆書及各種書報又年歷來北京氣象總冊、北京各月份氣象圖等室、南院內分列圭表漏壺二儀、共計儀器十二、曾於八國聯軍入京之役、被德法分別取去、法以所得置交民巷、後經交涉即行送還、德國當時即携至柏林、歐戰告終、始行送還是項儀器、均爲淸初湯若望南懷仁等、根據中西天文之學所造、此種學理在十年以前、我國已行發明、實爲乎歐美之先、故此十二種帶國粹性質之天文儀器、在我國學術上彌足珍貴、而旅居北平之西人、聞風前往參觀者、日必數起、國人參觀者反較少、黃係十週到平者、渠語記者云、該館在清季爲欽天監、民國改爲中央觀象台、是種儀器、因外國天文學長足進步、在清末已不適用、該台在民國以來、除年出曆書之外、殊乏成績可言蓋由於人才缺乏、與內容窳敗之故、國府接收以後、改名天文陳列館、不過保管性質、中央研究院已決定改爲北平氣象台、派余前來籌備改組、前已向外國訂購大批儀器、行將陸續到京、現決將台上原有之房、改建一氣象觀測室、俟解凍後、即行動工、大約下半年、即可正式開工作、現在此處經費、爲每月三百元、將來既擴大組織、每月經費至少將稍至數千元、以期對於學術上農事海事有所貢獻、一洗從前依賴外人之恥、至於原有之天文儀器、當然照舊陳列以供國人之觀覽、及學者之研究

丹皇儲抵滬時盛況
豫備晉京再遊青島後返國

上海特訊、丹皇儲弗里特克暨皇族丹使一行、乘費沃禮艦、午一時入口、海容各艦鳴禮砲示敬、二時半駛抵法界江面、國府外部及滬官塲備部軍樂隊先導、登艦歡迎丹領丹僑乘銚輝小輪、由警至三時在新關碼頭登陸、由丹領伴赴法天主堂祈禱、晚赴法總會丹僑宴、回輪定眞（十一）日離滬、文（十二）日晨過鎭遊金焦、元（十三）日到京、午赴蔣宴、晚應王正廷宴、寒（十四）日離京、赴橫濱、留一二日、折回青島遊覽後返國

裁撤交涉署

北平訊、商河工廳長呂咸、以部頒裁交涉署善後辦法、未經完全、特擬具補充辦法提出省政府委員會討論、當經決議、交民財工三廳核議其所擬辦法原文、業誌前報昨日省政府委員會、已根據民財工三廳核議結果、議決照辦、茲錄三廳長核議報告原文如次

爲報告事、案奉省政府委員會、第一六一次會議議決河北交涉署呈、奉部飭裁署善後辦法、本省如何現定具體辦法、除電部核示外、請際核案暨、呂委員提議、關於裁撤交涉署善後辦法、第三條之規定、擬請分配主管機關案、交由民財工三廳核議具覆等因、查河北交涉公署所呈裁署後、本省如何辦定辦法一節、既經電部、自應候部核示、委員咸提議、關於裁撤交涉署善後辦法、第三條所規定擬議分配主管機關一案所稱應加考慮三端均甚切要、茲經會同核議、將原文加以修正、於在省地方者句下似此分劃句上、改爲、由省政府按照事務之性質、分配於各主管廳、如關於外人通商貿易、應由工商廳、租地給契、應由財政廳游歷護照入籍保護取締、應由民政廳督飭各市縣政府辦理、惟案關部章、應於省政府委員會議決後、咨商外交部辦理、是否有當、理合提出報告、敬請公決

中法間越約
又有轉機說

南京特訊、胡世澤電外交部報告中法越約、經在平與法使馬泰爾接洽、己有轉機、法使不久將南來、繼續交涉云云、惟聞中法越約參訂、仍須經過相當波折

滬上工潮 竟波及報館
怒各報不刊載 搗毀時事新報

上海特訊、祥昌棉織廠工潮經市民訓會調解結果、由廠方發救濟費每人三元、至停廠後之遣散費、及前次被巡捕槍斃死傷者撫卹費、定灰（十日）與資方續商、祥昌職工以與捕房發生衝突、致死傷案、將新聞送登報、未經刊載、遷怒報館、佳（九日）晚十一時、糾集工人三十餘闖入時事新報、將排字房搗毀、迨公共租界巡捕趕到、己聞風遠颺、其他各報、聞警事前戒備、未肇事、時事新報以整理費時、灰（十日）減少一張

原本尺寸與此相同

東北人物志

（滿洲報社發行）

緣起

白山黑水之間。近代以來。實爲雄才傑士輩出之地。遼金之建國稱雄。滿清之統一中國。皆以此邦爲發祥地。民國成立。張作霖氏崛起於遼東。雲龍風虎。從而勃興。亦復震驚一時。然此等過去人物。事功顯著。名垂青史。已無待言。吾人姑置而不論可也。茲請就今日言之。現在東北區域。面積三百四十萬方里。人口三千萬。每年增加者。以百萬計。貨物之輸出。每年額達五億元。每年輸入年額達三億五千萬元。貿易上每年可擧一億五千萬元之利益。北有鐵道。直達歐洲。南有要港。通商世界。地味肥沃。林產礦產之未開發者。有不可勝數。世人稱其地位之足可有爲。冠於他省。洵非虛語。最近中外視線。悉集於是邦。誠可謂爲當然。今日之東北。富庶兼備。既已若是。撥之十室之邑必有忠信之義。傑出人物日多。乃爲勢有必然。重以環境之相促。風氣日開。民智日啓。人材之產生。較諸昔遂有日趨普遍之勢。若欲表彰往績。矜式方來則凡可爲社會楷模者。誠有及時記其言行志其事功之必要。同人等有鑒於此。爲紀念本報建築新館。特用社會推薦方法。徵集民衆推崇之人物一萬名。編輯東北人物志一巨册。俾一時錚錚佼佼者。其事跡得以流傳。使後世史家。取材有自。敢述其緣起如是。所望諸大君子不吝贊助。以底於成。實所幸甚

規約

一、本志之編輯爲愼重起見欲使所載人物確爲社會所推崇故特用推薦方法

二、推薦方法係請推薦者照本報所印之推薦狀塡寫被推薦者之姓名原籍現在住址年齡職業投寄本報倘不用本報推荐狀及不貼郵票或郵費不足者本報槪不收受

三、被推荐者不分男女但須有正業素孚衆望爲社會有力份子

四、推荐期間定爲三月自八月一日起至十月三十日止

五、推荐狀請寄交大連市山縣通滿洲報社東北人物志編纂部

六、被推荐者之姓名隨時在本報發表之

七、本志所載人物以被推荐者中得狀較多之一萬名爲限

八、本志登載被推荐者之姓名原籍現在住址年齡職業均不取分文
但欲登小照履歷及筆蹟等因所佔篇幅較廣印刷上所費較多故須徵取刊資其欵亦須先惠

九、欲知小照履歷等項之刊資價目者請函詢本社或分社必有答覆其刊資收單由本報社直接寄上
凡將刊資交與分社或本報特派員即由分社或特派員先發臨時收單
將刊資交與分社或特派員在五日以內倘未接本社收單即請函告本社

十、本志每册之定價現大洋壹拾五元
對於各省政府大學圖書館則贈送閱覽

緊要啓事

東北人物志被推薦者投票業已整理完竣今後即根據規約調査以決定有無登載之資格作爲最後決定希望登載小照履歷諸君請將履歷底稿及小照等急速寄到本報但請先惠刊資爲荷

又本編纂部因推薦期內踴躍異常信件紛來有如山積兼以郵局遞送難免不有遺漏現在所登被推薦者之姓名誠恐錯誤仍不能免推薦諸君如發現以上事項希速來函聲明以便訂正作爲最後決定此啓

本報東北人物志編纂部啓

教育界

營口縣教育局近擬整頓學務之新計劃
促成强迫教育增設平民校

營口訊、教育界消息、市內教育終未能達到美滿地步、殊爲辦學者之憾事、今教廳即擬有普及教育之辦法、得毅然進行、縣府暨能協助教育局擴充原有各校學級外、並請飭各重要區鎭、增設小學、暨平民學校貧民子弟免收學費、調查已屆學齡之兒童、施以强迫教育、再約設平民夜校、免費招收未受教育不識字之靑年男女、授以相當課程俾收普及教育之實效云

冀教廳公佈義教暫行法
自即日施行

平訊、河北省義務教育暫行辦法、業經教育廳正式公布全文如次

河北省義務教育暫行教育辦法、(一)爲適應本省地方經濟狀況、教育程度、義務教育修學年限暫行規定如左、(一)入正式小學四年者、(二)入正式小學三年以後、改入補習學校、每日修學二小時、修滿二年者、(三)入正式小學二年以後、改入補習學校、每日修學二小時、修滿二年者、(四)入正式小學一年以後、改入補習學校每日修學二小時、修滿六年者(五)凡入正式小學一年之內、不能毫無間斷者、可以再入補習學校、完成其初小教育、以上補習教育二年、等於正式小學一年、補習教育一年、等於正式小學半年凡學齡兒童、至少須入正式小學一年、前項補習學校、係爲無力入正式小學之兒童而設、但入補習學校者、除每日入校受課二小時外、應由學校規定功課、令其在家自修、由學校加以考試、每日修學在二小時以上、如半日間季節等、得折合變通、(二)爲謀第一條、(一)預之實現、凡未設學校之村莊、應由教育局商承縣長、督促籌備、(三)爲謀第一條、(二)(三)(四)(五)各項之實現、應設法籌設補習學校、(四)補習學校以附設在各級學校爲原則、但亦得單獨設立、(五)補習學校課程適用部定初級小學課本、惟將一年課程分作兩年教授、(六)補習學校教員由原校教員兼任各小學者、由原校教員附設在中級以上學者、得由職教員學生共同擔任、前項小學教員兼任補習學校教員者、得由教育局酌給津貼、其著有成績、或願盡義務者應由教育局酌給獎狀、(七)補習學生不收學費、並給應用書籍文具、前項費用應由教育局酌量籌給、(八)按第一條、(一)(二)(三)(四)(五)各項之規定、修業期滿者、比照初級小學畢業發給證書、(九)凡現有各小學應一律附設補習學校、其現收學費小學、並應一律添設義務學額、(十)各小學添義務學額辦法如左、(一)義務學額由省立學校由教育廳酌定、縣立小學由縣教育局酌定、私立小學願設者自定、但須呈報當地教育局、(二)義務學額學生不收學費、並得供給應用書籍文具、(三)義務學額學生必須具備左列二條件、甲、家境寒苦、無力求學、經確實證明者、乙、氣質馴良、資質聰穎者、十一、本辦法自公布之日施行

女師範續招新生

遼源縣縣立女子師範學校、自成立以來、該校校長萬子固君力謀整頓、不遺餘力、頗爲上峰所嘉獎、刻以去歲寒假後擬招新生五十名、資格限高級小學畢業及有同等學力者、高小畢業者試國文算術、同等學力者加試史地二科修業年限、三年費用書籍制服等費、臨時核收、入學時須納保證金現洋五元、畢業後如數發還、待遇學雜宿費、一概免收每月全級補助膳費四十元、業于開課前考取二十名、現擬續招新生三十名云

學生操制服 概用國貨
孫校長倡率

海城縣同澤中校長、孫殿民鑒於社會之風日趨奢侈、絕非民衆之幸福、即如衣服一項、無論富貴貧賤、悉以舶來品是尚、而靑年人爲尤甚、若服本國出產之布棉、儼然乎加違背時髦之原則、社會現象如此、有心人能不嘆息痛恨也、孫校長爲挽救此種奢華計、對於該校學生、自本歲起、一概穿用國貨、夏季制服、現已向本城同升德絲房、定織關東出產之灰絲繭紬若干疋每人製衣袴一套、藉表首先提倡愛用國貨之至意、然則孫校長倡之於先、其餘各校學生、必能聞風嚮應云(靑)

教育部令知規定處置停辦學校辦法
停辦學校學生由該校結束

京訊、教部通令各省教育廳、各特別市教育局、規定處置被停辦或封閉學校之辦法四條如下

本部爲整頓私立學校起見曾將查明辦理不善或違背法令之學校、分別令飭停辦或封閉、其處置辦法、亟應明白規定、以資遵守、玆規定如下、一、凡經令飭停辦封閉之學校、非經過一學期、不得就原有基礎、改易名稱或變更組織、重請設立同類之學校、二、凡經令飭停辦或封閉之學校、經過相當時期、如就原有基礎、改易名稱或變更組織、重請設立同類之學校、槪以新開辦之學校論、三、凡新開辦之學校只准招收一年級生、以杜冒濫、四、凡經令飭停辦或封閉之學校、當時在校之學生應由各該學校負責結束、將學生名冊及像片呈送各該所在地地方教育行政機關、聽候舉行甄別、按其成績發給修業證明書、以上辦法四條除布告並分行外、合行令仰該廳遵照辦理、並布周知爲要、此令

于督學視査各校

梨樹縣督學于學中蒞任以來熱心靈職、督飭學校、隨時指導、巡迴視查頗深勞瘁、玆於本月份又開始視查縣城各級學校云(天)

學生文藝

讀陰符經
(金州公學堂高等科一年中組　朱繩武)

陰符、非兵書也、亦非道書也、余嘗得而讀之知、其詞精博、有古諸子百家風、而大旨則不外乎戒盈去滿之意、故謂之易經註釋可、謂之書經衍義亦可也、其書傳爲黃帝所著、然其辭淺而不類三代以上之書、故不足信、或以李荃所僞託、按李荃精兵法曾注孫子十三篇、其事容或有之、然自其所注之孫子十三篇觀之、筆調文意大不相同、則其書非李荃之所能著也明甚、或曰、是書也、秦漢間之一布衣成之

說人才由培養而成
(鐵嶺縣立中學校畢業生　任維周)

干莫之銳、必成於淬礪之功、良玉之美、必成於彫琢之巧、人才亦然、蓋人雖有美質、必待教育陶冶而後始能成美才、故曰、人才由培養而成也、昔三代盛、時家有塾、黨有庠州有序、學校林立、人才蔚出、故其時、朝多吉士、明廷有王國之楨、國多賢才、盛世有作人之化、或膺贊襄之選、或任旬宣之職、濟濟然、見譽髦之群集、或具折衝之猷、或擅文教之才師師然、見思皇之克生、蓋菁莪雅化所以陶淑於人者深、樸遺徵所以培植於人者至也、當今之時、列强分爭、苟非有人才、則國何以治、彼有教育之責者、盍亦憬然於培養人才一事、認爲國家之緩務也夫

每日繪圖紅樓夢
第六十九回　香月尙先生繪　(繪圖禁止轉載)

話說史湘雲跑了出來、怕林黛玉趕上、寶玉在後、忙說絆倒了、那裏就趕上了、林黛玉趕到門前、被寶玉叉手在門框上攔住、笑道、饒他這一遭兒罷、林黛玉拉着手說道、我要饒了雲兒、再不活着、湘雲見寶玉攔着門料黛玉不能出來、便立住脚笑道、好姐姐、饒我這遭兒罷、卻値寶釵來在湘雲身背後、也笑道、我勸你兩個看寶兄弟面上、都丟開手罷黛玉道、我不依、你們是一氣的、都戲弄我不成、寶玉勸道、誰敢戲弄你、你不打趣他、他焉敢說你、四人正難分解、有人來請吃飯、方往前邊來、那天已掌燈時分王夫人李紈鳳姐惜春姊妹等都往賈母這邊來、大家閑話了一回、各自歸寢、湘雲仍往黛玉房中安歇、寶玉送他二人到房、那天已二更多時、襲人來催了幾次、方回自己房中來睡、次早天方明時、便披衣靸鞋、往黛玉房中來、卻不見紫鵑翠縷二人、只有他姊妹兩個、尙臥在衾內、那黛玉嚴嚴密密裹着一副杏子紅綾被、安穩合目而睡、那史湘雲卻一把靑絲拖於枕畔、被只齊胸、一彎雪白的膀子、撂於被外、又帶著兩個金鐲子、寶玉見了歎道、睡覺還是不老實、回來風吹了、又嚷肩窩疼了、一面說一面輕輕的替他蓋上、林黛玉早已醒了、覺得有人、就猜着定是寶玉、因翻身一看果不出所料、因說道、這早晚就跑過來作什麼、寶玉說這早晚還早呢、你起來瞧瞧黛玉道、你先出去、讓我們起來、寶玉出至外間、黛玉起來、叫醒湘雲、二人都穿了衣裳、寶玉復又進來、坐在鏡臺傍邊、只見紫鵑雪雁進來伏侍梳洗、湘雲洗了臉翠縷便拿殘水要潑、寶玉道站着、我趁勢洗就完了、省得又過去費事、說着、便走過來、彎腰洗了兩把、紫鵑遞過香皂去、寶玉道、這盆裏就不少、不用搓了、再洗了兩把、便要手巾、翠縷撇嘴道、還是這個毛病兒、多早晚纔改呢、寶玉也不理他、忙忙的要靑鹽擦了牙、漱了口、完畢、見湘雲已梳完了頭、便走過來笑道、妹妹、替我梳上頭、湘雲道、這可不能了、寶玉笑道、好妹妹、你先時怎麼替我梳了呢、湘雲道、如今我忘了、怎麼梳呢寶玉道、橫豎我不出門、又不戴冠子勒子、不過打幾根辮子、就完了、說着、又千妹妹萬妹妹央告、湘雲只得扶過他的頭來、一一梳篦、在家不戴冠子、並不總角、只將四圍短髮、編成小辮、往頂心髮上歸了、總編一根大辮、紅縧結住、自髮頂至辮稍、一路四顆珍珠、下面有金墜脚、湘雲一面編着、一面說道、這珠子只三顆了這一顆不是的、我記得是一樣的、怎麼少了一顆、寶玉道、丟了一顆、湘雲道、必定是外頭去掉下來、不防被人揀了去、倒便宜他、黛玉傍邊冷笑道、也不知是眞丟也不知是給了人鑲什麼戴去了、寶玉不答、因鏡臺兩邊都是粧奩等物、順手拿起來賞玩、不覺順手拈了胭脂、意欲往口邊送、又怕湘雲說正猶豫間、湘雲在身後伸過手來、拍的一下、將胭脂從他手中打落、說道、不長進的毛病兒、多早晚纔改、一語未了、只見襲人進來、見這光景、知是梳洗過了、只得回來自己梳洗、忽見寶釵走來、因問寶兄弟那裏去了、襲人冷笑道、寶兄弟那有在家的工夫、寶釵聽說、心中明白、又聽襲人歎道、姊妹們和氣、也有個分寸禮節、也沒有黑夜白日鬧的、憑人怎麼勸、都是耳旁風、寶釵聽了、心下暗忖道、倒別看錯了這個丫頭、聽他說話、倒有些見識、寶釵便在炕上坐下、慢慢的閑言中、套問他年紀家鄉等語、留神窺察其言語志量、深可敬愛、一時寶玉來了、寶釵方出去、寶玉便問襲人道、怎麼寶姐姐、和你說的這麼熱鬧、見我進來就跑了、問一聲不答再問時、襲人方道、你問我麼、我那裏知道你們的原故寶玉聽了、這話、見他臉上氣色、非往日可比、便笑道怎麼又動了眞氣了、襲人冷笑道、我那裏敢動氣、只是你從今別進這屋子了、橫豎有伏侍人、你再不必支使我我仍舊還伏侍老太太去、一面說、一面便在炕上、合眼倒下、寶玉見了這般景況、深爲駭異、禁不住趕來勸慰那襲人只管合着眼不理、寶玉無了主意、因見麝月進來便問道、你姐姐怎麼了、麝月道、我知道麼、問你自己便明白了、寶玉聽了、呆了一回、自覺無趣、便起身嘆道、不理我罷、我也睡去、說着、便起身下炕、到自己床上睡下、襲人聽他半日無動靜、微微的打齁、料他睡着、便起來、拿一領斗蓬來替他蓋上、只聽忽的一聲、寶玉便掀過去、仍合目裝睡襲人明知其意、便點頭冷笑道、你也不用生氣、從此後我也只當啞了、再不說你一聲何如、寶玉禁不住起身問道、我又怎麼了、你又勸我你勸也罷了、剛纔又沒勸我一進來你就不理我、賭氣睡了、我還摸不着是什麼、這會子你又說我惱了、我又何嘗聽見你勸我的是什麼話呢襲人道、你心裏還不明白、還等我說呢、正鬧着、賈母遣人來叫他吃飯、方往前邊來、胡亂吃了幾碗飯、仍回至自己房中、只見襲人睡在外頭炕上、麝月在旁抹骨牌寶玉素知麝月與襲人親厚、一並連麝月也不理、揭起軟簾、自往裏間來、麝月只得跟進來、寶玉便推他出去、說不敢驚動你們、麝月只得笑着出來、喚兩個小丫頭進來

瀋陽

將交國防局審問 扣留歸國華僑
俄方又實行新共產政策 每十五戶歸併一戶

茲接哈爾賓電訊俄方扣留歸國華僑二十五名於八十六號小站將交國防局審問又對於歐亞通車華旅客過境檢查猶爲嚴重並特別留難云 又訊綏芬河境日前逃來俄國難民多名據談俄國已實行開始新共產政策每十五戶歸併爲一戶食住均在一處人民不堪其苦云(星)

王樹翰赴晉 十三四日起程

張司令長官發出東電主持正義呼籲和平後頗喚起各方之同情而響應之電亦續紛飛來閻錫山以其主張深表欽佩遂聲明下野備偶出洋以期和平解決張司令長官爲期貫徹主張擬派王樹常攜帶親書前往山西謁見閻錫山接洽種切勸告其將開動之軍隊撤回原防並仰中止前進至於起程期聞非在月之十三即在十四日云云(星)

建築雨亭公園 本月末興工 募捐分爲四等

吉林省政府主席張作相等百九十六人發起向各縣募捐修雨亭公園紀念張大元帥地點在省城萬泉河籌備處設在邊業銀行捐啓已向各界送發內分爲四等一等捐爲二百元二等捐爲壹百五十元三等捐爲五十元四等捐爲二十元並定於本月末興工云(星)

梁忠甲病故後 給予治喪費 遺缺張鳴九代

呼倫貝爾警備總司令梁忠甲氏因病而故等因已誌前報惟查梁氏身後蕭條遺族有六旬餘之老父八旬祖母夫人亦至四旬餘子五女一長子肆業中學梁氏服官十五載未置產業平日家用均恃其弟兄三人維持梁氏爲官之清廉(按)可見矣又訊梁忠甲在職內故張學良司令長官悲悼異常遂接給治喪費三千元已令軍需處匯往江省火交與梁氏家族以充急需又聞梁氏之遺席關要不可久懸經萬福麟副司令與張司令長官協商之下暫令副司令張鳴九氏代理司令職責(星)

北寧路郵車內 竟發現烟土 二百四十公斤

三月八日郵務局在北寧路一〇三次郵政車內檢出大批煙土等情聞爲郵差馬成許振芝所帶該二犯在郵局充差有年久與火車郵政正副郵務長曾接匿名信件十餘封言馬徐二人久包運雅片煙土非止一次因數查未露其原因查緝者在瀋陽新站而煙土已在皇姑屯車站下車本月七日郵務長英人巴立地又接見匿名函一封言馬許二人由運山代包運雅片煙土四大捆巴局長接信後攜副郵務長華人劉耀廷早六時乘一〇四次車赴馬三家子等候至午後四時許一〇三次小快車跟回沿途查看踪跡馬許二人未得下手運抵及至瀋陽新車站方通知憲兵全班長警務段長韓濂北站長張壽辰由郵政車內檢出煙土四大捆當經郵爲長交涉將二犯並鴉片運回郵局訊問馬許係爲何人所運二人堅不承認現郵局方面爲二犯係本局人當於九日召開秘密會議討論辦法俟經各法團檢查後決定或送法院或交民政廳再爲表決(文)

又稿云遼寧郵區郵務長巴立德據密探報告郵政火車內有包運煙土情事月之八日下午五點由山海關開來之二〇三次小快車方到皇姑屯車站該郵務長即帶副郵務長劉曜庭並協同本站路警劉德霖與兆豐登車先行監視郵務人員本列車開到南滿車站所有郵件概不准卸至瀋陽車站又行知會該站警務員寧承全帶警二名開始檢查郵政車內有行李五個蒲裝煙土當將郵務押車員馬成苦力徐振武色運人陳皇橋綁縛運赴帶回郵務管理局當場拆驗內裝煙土六十三包計重二百三十九公斤半據一般人犯聲稱系由稅中車站運來除將贓犯看押外派員調查來源眞相以憑懲處云(立)

十五十七兩旅 將舉行公葬

前者參加對俄作戰之東北陸軍第十五十七兩旅大兵在北滿札蘭諾爾滿洲里兩地與赤敵作殊死戰肉搏多日死亡强半計第十五旅犧牲官兵五千餘人十七旅犧牲官兵三千餘人所有殉難烈士之遺體刻均經各該旅採掘覓集一處已擇定札蘭兩地戰事最激烈地點興工修築公墓一俟修竣即實行安葬並樹立碑誌以作紀念本月十日遼寧省城各軍事機關會接第十五旅公墓籌備處來函以我國舊俗亡人雖殉身異地然爲人子者仍須設法移靈端返原籍安葬方足慰亡魂而盡孝道此次雖擬舉辦公葬然亦不能重違舊俗剋各官兵屍體經檢出而能調查出其姓名者均標明姓名殉難日期分別拓附近廟宇暫厝其中轉籍遼寧者正多爲此通函各機關請轉告遼籍殉難官兵家屬如欲領回屍身運返家塋安葬者須趕於三月二十日以前赴該旅部認領過期則一律實行公葬不許再爲移靈云(文)

扶輪畢業生爲 鐵路練習員 東鐵局長允許

又東鐵局長己允分發扶輪學校畢業生爲鐵路練習員月薪規定爲四十元云(星)

北寧開小票車 優待墾荒難民

北寧鐵路局近查直魯豫等省難民紛紛之出關東來墾荒以謀衣食其來往卒由北寧路線爲其體恤計凡由天津總站上車東至新立屯通遼義縣新民瀋陽各處均收車費大洋三元五角(按常年小票車價爲五六)工人之子女未滿十二歲者一律免費如欲由打通線轉昂之遼江省齊齊哈爾等地墾荒皆可照車票等地皆可照車票減收半價云

財政廳擬設 糧貨統捐局

遼寧省財政廳爲整理稅務起見擬將各鐵路沿線原有之稅捐分局卡一律撤銷北寧鐵路另行設立糧物統捐局委任局長以專責成俟請准省委後即可實現云

張廳長返任 將公務處理畢 再請假治喪

財政廳長張振鷺氏前因父喪作故歸里治喪惟刻因廳內事務關重猶非他人所能代行遂於日昨返瀋到廳辦公聞俟將廳務整理畢再正式向當局請假歸里舉辦喪葬云(星)

改革軍事教育 電令各軍旅參謀長 於廿日以前來瀋討議

司令長官張學良氏對於地方軍事教育向來極爲注意刻因有改革進行之必要遂電各軍旅參謀長一度來遼舉開會議協商一切惟限於本月二十日以前一律抵省參列會議專肆討論向上方策云(星)

英僑雜誌中 載侮辱文字 警處加以取締

哈電云英僑在哈所辦之藝劇雜誌載有侮辱中國文字因而於昨日被警處實行取締(星)

孫總理逝世 五週紀念日 下旗休假誌哀

三月十二日爲孫總理逝世五週紀念日省市各機關及各學校各報館爲追悼計是日除掛半旗外且休假一日以示哀悼云(星)

滿站無電台 修竣日內通報

哈訊滿站無線電台已修竣日內可通報云(星)

想入非非 開棺烤屍搭救孫女

轟動一時遐邇皆知傳播之廣幾與城西沙嶺屯秦姓老媼剖腹失子案前後輝映無獨有偶之瀋陽城西楊士屯蔡某思孫心切將已死數月之小女又由棺中取出用火薰烤冀其甦生一事情節離奇頗惹社會注意記者以該事希奇特性調查茲將其原因經過分誌如下

●破土掘棺之動機●

在瀋陽城西南距城二十五里楊士屯村前街西首路北住戶蔡思明者係滿洲人現年五十四歲昔曾爲方士信神學習符籙依所業以糊口近年來因其子曾慶芳滿族習俗父子多不同姓在外充差每月收入甚多該蔡某遂擲其舊業然彼既通曉陰陽附近鄰里各事仍多求其輸指一算如開殃榜合婚帖往求者尙大有人在也故村人贈蔡明仙之綽號其子曾慶芳今年三十四歲現在吉黑權運局充任秘書僅生一女年七歲乳名小珍於客歲十月十一日因得痘疹未出一病而亡當時舉家甚爲哀悼尤以蔡某思孫心切故自孫死後時坐於炕上用指捏算時其子媳等均往吉省家中除蔡某外僅有其老妻一人現年已近花甲每日懶於言語彼更覺心悶某日於家中捏算忽云彼孫女尙未死以致思想神經錯亂愈疑其孫女未死以致思想神經愈爲錯亂愈疑其孫女未死當該日晚間忽夢見其孫女謂請祖父搭救現小女未死定六日出棺先日可備黃錢若干焚燒以贖小女在陰朝被擒之罪云云蔡某醒覺又爲捏算仍未死遂決定前往破土掘棺驗視嗣其妻反親友同鄉得知均阻攔前去彼聞言則即怒奮前往該宅言說死女定能復活彼則喜笑滿容以致破土掘棺之動機即爲發生

●取屍烤之情形●

迨至六日遂扎紙女孩二名錢十數疋以備紙扎之二女孩將錢帶去在陰間與伊同化同玩以免其寂寞當破土掘棺前一日彼遂於孩女墓上滿燒黃紙錢並僱得村人徐姓外號徐母豬等二十餘人於六日遂持鐵鍬叉子等鐵器前往破土取棺此時附近二十里內之村民聞信紛紛傳說往觀熱鬧人山人海途爲之塞尙有投機小販往賣食物以致人聲沸騰有如廟會及至正午彼遂一算令速破土嗣將屍骨出則家人均擠前觀看情景迨將棺蓋打開該女孩則衣服如新衆人更爲奇怪咄咄吐舌則蔡尤爲洋洋得意遂對衆人說道請大家不要驚現在此孩須得用火燻烤始能復活如果活時我在本村廟上演大戲五天衆人始將道讓開彼即飭僱人取得木材甚夥將火燃着用人擡屍頭脚爲之薰烤嗣衣襟忽動皮肉忽搖頭部用手推之忽動衆人更爲希奇有人員以爲死而復活者直烤至天晚衣服已燃尙未轉陽次日七日又烤仍未甦生衆人始知皮腐及衣襟搖動因去冬掩埋已僵今日爲火融化云(文)

莫德惠全權 北上又延期

出席中俄會議華側全權莫德惠氏由京請示機要回瀋業已多日分爲各要人餞商榷案大致妥協定於十日晚車隨同特別區行政長官張景惠回哈已誌前報直至該日午後九時二十分由奉天站出發北行之滿鐵客車鼓輪開車後猶未見莫氏踪影茲經記者探訊與莫氏接近某君云莫氏原定當日起程先一日曾躬往邊署向長官辭行並請示一切長官並在署設筵爲莫餞行邀有湯玉麟萬福麟張景惠袁金鎧等作陪會開一度對俄外交會議距至次日莫氏於午前接得吉林省邊防副司令官張作相氏由錦縣(因張司令回錦縣原籍)拍來電報因有要事須待面商以致莫之行程遂未能如原定日期北上回哈果何日動身當須待張作相回省後再定云(文)

瀋陽車轍

孟昭田東北騎兵第一師々長十日早去熱河

繆爲臣東北陸軍第六旅長十日晚由大虎山回遼寧省城

孫旭昌遼寧全省警務處長十日晚由飭縣回省

趙志新東北陸軍第七旅之長十日晚由吉林來瀋

許蘭洲長官公署顧問十一日早由飭縣回遼

張仙濤洮遼鎮守使十日早回洮南

鮑振榮騎兵第一師々長十日晚由熱河來遼

于世榮長官公署顧問廿日早由瀋去西豐

蔡運升免議處 得蔣諒解說 經張長官緩頰

茲據外交局消息前次蔡運升因代表赴俄解決中俄間一切問題中央政府認蔡越權會令免職交部議處東北當局張學良曾向中央代蔡氏據實聲辯謂所有解決各項問題蔡皆隨時向南京遼寧請示彼實無甚責任可言莫德惠氏在南京時亦一再向當局面陳蔡氏之困難及在伯力當日交涉不得已之苦衷嗣蔣中正詳細審核蔡運升赴俄交涉之經過後對於蔡氏業已諒解故已有決議令外部撤銷罷免及議處命令之說云(文)

對於地方蠶業 須盡力提倡

農礦廳長劉鶴齡氏以國內各地蠶業非常發達惟東北省對於蠶業向不提倡是以於日前通令所屬各縣今後對於蠶業須盡力的獎勵與提倡云(星)

遼陽

林駐瀋日總領事十日午後赴旅順

御影池關東廳學務課長十日夜由鞍山抵瀋

村田第三十三聯隊長十一赴遼陽

田邊金州民政署長十日午後赴安東(文)

第一營設崗 守衛各城門

本邑駐防陸軍一營戴營長到遼以來頗蒙各界贊許軍士風紀甚爲嚴肅持爲保護商民補助警察計每日於各城派士兵六名輪流値日以作預防他事云

在日站行搶 至北門落網

於昨晚七句鐘時有匪人一名在日站行搶日警署聞訊正在捕拿該匪潛逃至北鐵門裡被崗警査獲送往公安局究辦云

營口

練軍營擒獲巨匪 九省案情眞相 劉乃臣是否窩主正在審查

巨匪九省前被本埠海防練軍營擊獲大略情形雖誌各報惟語焉不詳事實多有未符之處茲將詳確調查案情形眞相錄如下以昭信實匪首九省原名索俊卿現居輝南三道溝該匪前在營海一帶滋擾數載姦淫搶掠無所不爲此獠不除民難安度因此本埠海防練軍營於十七年偵知該匪眞名實姓原籍海城上網舖人後遷移朝陽鎭居住當派幹員前往密訪數次並查戶籍迄無所得十八年該匪又到營海一帶滋擾經該營搜剿數次亦未弋獲迫不得已李營長鎭派該營曹連附帶兵二名久駐朝陽鎭朋友處化裝訪查今正始偵知該匪住在輝南縣三道溝裏正在家中辦理訟事急經曹連附通知防軍第三團派兵協助始於本年二月廿二日將巨匪擒獲押解來營據九省供稱原籍海城縣上網舖人於民國十六年爲匪已歷四載帶匪七八十名久在通化遼陽新民各處搶掠十七年春竄至海城營口一帶滋擾綁票勒贖之案不下數十起業在輝南縣置有良田百餘畝並供出窩主爲海城界對頭灣王守田藏大槍五支該營派員前往復查果然如數起獲又供逹花泡劉乃臣家藏大槍十六支手搶四支即如供前往搜查一無所得至於劉某是否窩主刻下該營協同營口縣正在共同審查中想不久必能水落石出惟似此著名巨匪若非李營長督飭有方曹連附等諸將士緝捕得力追踪擒獲則將來遺害地方迨無寧日今番除此巨患營海兩縣商民對於該營長及將士人等莫不頌聲載道云

潘獄長晉省 領事參觀

本埠遼寧第四監獄長潘裕忠於昨早搭乘南滿車晉省茲探聞該獄長此次去省確因奉高等法院令參加建築第一監獄工程事項故潘氏同期尙未確定惟獄中公務已委第一科長代折代行云

日昨日本領事官並諸隨從官員至本埠第四監獄參觀一切聞該監佈設合法施設適當頗爲日領官員等所贊許云

限制村長副 豫防魚肉鄉民

縣府對于各村長副異常愼重恐被土棍所把持漁肉鄉民閭於昨特將省府所規定之村長副資格通知遵辦(一)候選公務員考試或普通考試高等考試及格者(二)曾在中華國之民黨服務者(三)曾在國民政府統屬之機關任委任官以上者(四)曾任小學以上教職員或在中學以上畢業者(五)經政治訓練及格者(六)曾辦地方公益事務著有成績經區公所呈請縣政府核定者(七)鄉公民年滿二十五歲以上者云

孫旅長便道來營

駐防盤山縣一帶東北陸軍十九旅長孫星五氏日昨由防地來營已下榻於本宅聞孫氏此次滋營係視查防務便道來營云

德記洋紙店 販賣印刷材料

今在營口永世街設立德記洋紙店現已開業販賣各種紙類印刷機械印刷材料双獅牌印刷油墨等均由原製造工場直接輸入廉價發售云

農安

李治田又被拘押

農安住民李治田曾當本城遼南處姓房屋時有原租房戶日本人片山開設正義實當不易遷移重由李某續租若干年比因該房破敝議妥由片山整欵代爲修繕費款甚鉅並加不時挪借約計百餘萬吊由是年累一年萬難淸償嗣後劉縣長以主將墊款交訖時即日出境旋動令片山出境據日人云如房地非租界不准外人雜居當居令李償款李因鉅款遽然難措而日人初以待款藉口俟延劉縣長怒李欠款不交牽制交涉即將李覊押留局款到即釋放而李因欵無措自押至客冬廿餘個月未得解脫因覊後因抑鬱成疾延至年終病已轉劇呻吟床褥大有朝不保夕之槪迫不得已始准保外醫治糟迄今病未稍減李子雲閣原在某軍學校尙未卒業以父久繫縲絏不忍坐視當即退學首請以子代父未允次經王顯廷調停安協日人片山將李久伊市錢百餘萬吊甘願不要並立不要之切結按照條約有十八個月淸理賬目之期屆期即行出境不稍逗遛等云而片山爲憐憫李某起見故犧牲鉅款仗義疏財實不忍李受無窮之累此稱義舉已呈明在案縣政府如何批示不知其詳日前不曉何故李病未愈又被拘押結果俟訪再誌

通遼

捉獲三胡匪 曾搶小街基 送交公安局

本邑公安分局長李成林於前日帶局員及警察隊往小街基捉捕胡匪三名帶局審訊係搶小街基西海興財東家聞衣服金飾類頗多値價千餘元供認不諱遂解縣局如何懲處容再續誌

郭旅長由省返任

本邑駐防東北邊防軍騎兵第一旅旅長郭希鵬氏於日前晉省面謁上峰報告防務及磋商改編事宜業已公竣昨由省搭北寧列車返任矣

稅捐局長易人訊

本邑稅捐徵收局長唐魁斌氏自蒞任以來辦理稅務竭盡心力以進行昨由奉省廳令調該局長晉省另候委用所遺局長一席委任何人尙未正式發表云

安東

姜團長來安 日內仍當返防

駐鳳凰國防軍第一團團長姜孝風對於防剿匪類調度有方故東邊匪類年來稍知斂跡茲聞姜團長因有某項公幹由鳳於日前來安下榻興隆街亞東旅館須三五日當可返防次云

長春

張莫行將返任 飭東鐵預備專車

據交通界消息云奉召出席赴遼之東省特別區行政長官張景惠氏東省鐵路督辦莫德惠氏抵瀋之後連日列席幹部討論解決時局大政方針刻聞諸事議訖該要人等預備日內返任最近曾有電報到哈着其預備特別專車兩部拖駛到長專待張莫兩氏到長返任云

文副官請領 防俄慰勞品

駐吉東北邊防軍副司令官公署代司令交論本署中校副官文福申氏令文一件略謂晉軍部及北平天津等處前爲東北出兵禦邊曾經之際募集戰類甚多現已運至遼寧除由遼省軍政當局酌予收受分配防俄軍隊外其餘吉黑兩省應給之慰勞品着文福申氏遵派請領等情文氏奉令即於月之十日下午八時許搭乘吉長列車長換乘到南滿急行列車於十一日上午八時三十分直去瀋陽云

劉處長晉省領餉

長春東三馬路軍警聯合稽查處長劉成德氏頃爲請領二月份官長士兵餉糈及面謁熙代司令報告公務計於月之十一日上午八時三十五分搭乘吉長列車逕赴吉林省城辦理一切云

錦西

孫處長視察涖境

遼寧全省警務處長孫旭昌此次西上視察警政到處認眞考查以明良窳而定黜陟前于五日抵錦西縣視查一切後晨返錦轉赴興綏云

金州

會吏員試驗語學

金州民政支署通飭所屬會事所查會之行政補助本署行政機關語言文字必須了解否則公文論示難免隔閡上情何由下達所關切要特定獎勵會吏員日本語專條按等給獎仰貴會長多數勸誘試驗要項列後希望者職氏名本月十五日備文呈覆請煩查照辦理可也

試驗日時及要項

一筆記試驗 三月二十六日華語及時文之日譯午前八時日語及日文之華譯午前七時

二書取及會話試驗 三月二十八日午前九時起

二答案墨汁印色記自應需品應試者須用意受驗者依規程支給旅費

苑局長歸來

安東緝私局長苑乃安日前因江凍行將開解又値人民醫秋之際對於緝私防務亟關重要因有向張運使就商情事遂於日前赴營口運署現已公竣安照常視事在案云

錦縣

有股匪出沒 公安隊之游擊

錦縣公安大隊長康雁賓接任伊始力圖振作防務以維閭閻治安近聞東區大凌河石山站一帶葦塘中動有股匪出沒騷擾居民殊爲痛恨於昨特派騎砲各隊出發游擊以消匪患而靖地方云

縣政府發行 政治旬刊 編輯部成立

省政府公報所以傳達本省政治消息錦縣政府主席齊國爲使行政消息達及各村起見特發行政治旬刊每月出版三次令各村會均須訂閱一份現在編輯部業已成立不日即行出刊云(博)

鐵嶺

奉省令清查 皇室之遺產

縣政府奉省府令現以遼寧內務府各項官產多有隱匿未報者特令各縣府調查有無皇室山園漁泡馬廠窯柴各田地速爲具報以便淸理黃縣長奉令後已派員四出調查云

德惠

縣政府兼辦清鄉

德惠縣長李公錫疇從德以來勤於剿拿匪類督飭警團赴鄉不貽餘力是以吾德鄉民未遭匪患近奉省令籌辦淸鄉李縣長遂即設立淸鄉局附設於縣府之內料該匪類聞風潛暗行潛逃不至爲人民患

郭承審判案敏捷

德惠縣政府承審員郭元燮氏供職頗爲淸廉近恐積壓案件致使訟民損失是以傳諭各店如有在本府成訟者均須恭聽候集訊俾可早日辦決以致拖延而重判案迅速是非且不偏不袒遂審遂結均各公辦理此爲記者目覩誠屬淸廉法官也

李縣長殮屍體

德惠縣住戶秦顯勝之胞兄秦顯喜前於廢歷元旦赴屯投親數日未歸後覔暴死於二區[illegible]長子地方經秦顯勝告稱其兄頭顱有坑鼻孔流血想係被人殘害等情當[illegible]百家長地鄰等未詢有殘害情[illegible]民生命特請李縣長親身殮驗如何結果容訪再誌

吉林

司令部發放軍餉

東北邊防軍駐吉副司令官公署現在已屆發放本月份軍餉之期未便稍延當即飭軍需處通令各軍隊派員赴吉來省領取已於隔昨完全發訖云

文武官員之行踪

龍參謀長 吉林陸軍步兵第四旅參謀長龍沛頃因重要軍務須親自來省以資辦理龍參謀長遂於隔昨搭吉長路下午五點客車由長來吉歸期無定云

雙陽縣長 吉林双陽縣劉縣長頃因重要縣政須親自來省辦理劉縣長已於日前來省辦理種切昨已辦竣不便久滯縣長遂於今日搭吉長車返双陽任所云

張隊長 東北憲兵第三大隊隊長張江淸頃因重要隊務昨親自赴長春辦理現已辦竣不便久滯張隊長遂於今日搭吉長車匆々返吉

本社啓事

本社若以現大洋以外錢鈔社按照左開行市

▲今日之行市

大洋兌金票 七〇、三〇

大洋兌鈔票 一九九、七〇

大洋兌小洋 一一八、二〇

撫順分社啓事

鄙啓者滿洲報撫順分社已接辦人於陽曆二月二十五日由遷以後如官事故遷向敝人接分所有二十五日以前無論何事部人概不負責特此聲明

撫順分社長 龐樹滋啓

普蘭店分社啓事

啓者本分社爲靈通消息擴充報務起見特委呂祥閣君爲本分社經理嗣後各界刊登廣告訂報章者請與呂君接洽是荷專此佈聞

分社長 蘇耀廷啓

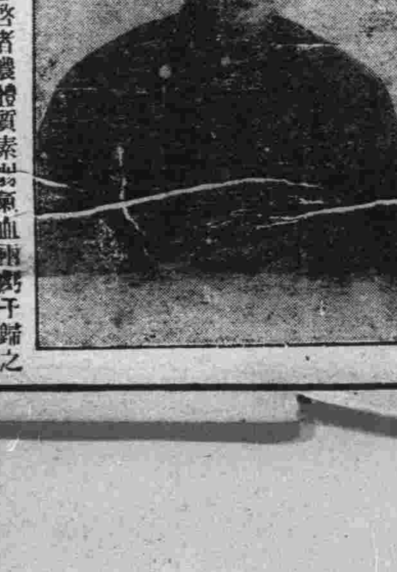

上海韓奇逢大醫士台鑒啓者儂體質素[illegible]氣血兩虧于歸之後容光大減形容枯瘦月信無期腰酸腹[illegible]時有白帶四肢無力動輒維艱有時心忙心跳或者發冷發[illegible]所受痛苦一言難盡欲行自殺阿母時時勸解經西醫診治[illegible]云無藥可醫請中醫服湯藥仍然無功幸閱新聞報載有上海韓奇逢大醫士黑鷄白鳳丸功效甚大當即購服半打果然有效又續服一打病己除根對鏡一觀精神百倍願豐面赤十分新鮮飲水思源無任國仰特贈小照一張以證精神之飽滿而頌貴藥之神奇也謹肅蕪函敬請大安 無錫潘素貞謹啓

速服黑鷄白鳳丸百發百中凡患經血各病服之藥力絕萬試萬靈老婦服月經復至姙娠子女腰腿腹痛心忙心跳或年久之白帶久不孕育子宮寒冷速服此藥百發百中有立竿見影之功以湯潑雪之效購服一試其效力便知

定價每打四十元每盒四元

總發行上海韓奇逢藥房

遼寧小西關祠堂對門大生藥房內韓奇逢藥房分發行招請各埠代理

大連西崗德記西樓內分銷處

哈爾濱道外正陽街西頭韓奇逢藥房

流行旅館 協和公寓

地址適中 仕官逆旅

新式旅館協和公寓

寓室寬濶 良新器具

電話叫鈴 各屋一律

大連市大龍街四十五番地

電話長四零四二番

晨起痰多而咳嗆

肺！司呼吸、嬌嫩異常！宜如何愛護、以保生命、倘晨起多痰、肺葉震動、則肺臟大傷、日久而成肺癆！

助肺呼吸香膠

乃潤肺消痰之聖藥！肺臟得藥力潤澤之功、新久痰嗽皆可立見奇效、更能消滅肺部積之宿痰、使肺體廓淸、呼吸通暢、一切痰咳氣急諸症！服此香膠、可以指日斷根奇效如神、一試即知

每盒一元 每打廿元

總發行 上海四馬路 五洲大藥房

分發行 遼寧鼓樓南 五洲大藥房

分發行 營口西大街 五洲大藥房

分發行 吉林糧米街 五洲大藥房

分發行 哈爾濱道外 五洲大藥房

晗聞

△錦城舫之熱鬧
（吉林）德勝門外錦城舫有妓館數百家及小本經營不下千餘家亦逢下午非常熱鬧游人甚多地方亦較活動云

△松江積雪融化
（吉林）松花江上下各游現屆春日漸暖江中積雪融化江邊兩岸雪水約有半尺許往來人阻路車馬亦不能通行云

△四區發生火警
（吉林）省省會公安第三區三隊界會源燒鍋不知因何日昨下午八時許後院失愼當時公安局派消防隊乘汽車趕到竭力撲救九時火始息滅聞損失房間無幾云

△請設家軍醫社
（吉林）省會公安局頃據醫士佟家軍具呈懇請在省會德勝門外錦城坊街門牌十一號設立家軍醫社以資行術而維生計公安局查事屬營業應即准予設立但只限售賣成藥其有毒藥品概不准行銷云

△公安查報戶口
（吉林）省會公安局吳局長現查茲屆呈報本月份省會戶口之期未便稍延已飭各公安分所調查詳細先後呈報到局即日彙核分別轉警務處省政府以資備查云

△妙尼輕生遇救
（長春）商埠地東三馬路東頭地藏菴向爲尼僧住持本月九日午後一時該菴少尼向賢哭以飲酒精過量希圖自盡聞幸當時由乃師相元發覺較早立將向賢送往四馬路東洋病院灌救豈知該妙尼向賢俗緣未盡竟而起死回生究竟其中因何詳情本報現派專員探詢一俟訪明即當披露

△實行檢查衛生
（安東）安埠公安局新任張局長下車伊始對於局務內外整飭遺闕補餘茲於昨八日又派衛生科員不力宸按一二三各分局分別檢查衛生其一二分局約以十一日即可竣事即使赴第三分局檢查並聞關科員係久歷警界其於警務智識及經驗頗富此番奉派檢查衛生所至商民戶戶殷殷指導以時將解凍關於個人衛生及院舍之清潔切須趁早掃除以免細菌潛發陽氣上騰疫癘隨之而生輕則災於家重則危及左右公共衛生尤關重要殊爲商民戶戶所稱贊云云

△女犯死後餘波
（長春）東北邊防軍駐吉副司令官公署駐長春軍法分處於民國十七年接准陸軍稽查處獲送女煙犯宋池氏一口攜女孩一名與同行者史慶赴哈途中被獲 彼時宋池氏因患時疫病故遞還女孩交妥人收養在案不圖該女犯同行人史慶遊返朝陽原籍竟被宋池氏家屬在朝陽縣政府指控史某爲圖財謀殺宋氏拐賣幼女等情史某被縣府提案嚴刑訊酸辛倍嘗後經其親子史大不避千里之遙稟來長向寬城子稽查處請證明宋池氏之死因以免伊父久受訟累等情孫處長據情後業已轉函駐長軍法分處核辦矣

△寮主二次被押
（長春）頭道溝三等娼窰四玉堂寮主陳桂林因擔保賓樂堂閣近龍拖欠外債數萬餘元更兼陳某自已欠外債款數萬餘元前被債權人李双元在日警署呈控被押經人保釋不圖最近又被前開四玉下處之于某在日本警察署指控陳桂林有傾債潛逃之實據等情日警署遂於十一號二次將陳桂林傳案扣押云

△隊長捉獲竊犯
（長春）公安局偵緝隊長唐鴻鳴氏日昨奉命出勤於夜間十二時許行至中日交衝地永長路口查見行路人一名身負柳條包一個當即向前盤查該行路人未敢回答棄物潛逃唐隊長知爲竊犯尾追未獲當將遺下之柳條衣包打開檢視內有日本人東膠之鋼帶七十餘卷價值金圓約九百七十餘元立即帶赴公安局照會日領館詢明失主給領云

△櫃夥拐逃現款
（長春）商埠大馬路迤東永昌牌匾木舖櫃夥張金棠山東黃縣人因嗜好甚深所入不敷所出於十一日天將拂曉私將該木舖金庫竊開拐去官帖兩萬吊現大洋四元席捲潛逃最後該號執事查覺立即報請管內公安局查緝云

△附屬地捉游民
（安東）附屬地日警察向於春秋冬令查拿游民引渡我官憲收留管束茲屆春令該地又逐區捉拿游民日前計捉華人十三名韓人三名分別引渡我官憲收留外其韓人已送新義州收容以維地方治安云

△咳嗽丸眞靈驗
（安東）本埠于家溝現住戶張鎮山者其母劉氏現年七十三歲素患痰喘之症迄今多年遷延未愈延至去歲冬季病勢加遽性命危殆嗣經人介紹購服財神廟街大同藥房秘製之壽星牌咳嗽第一丸按法服用果收實效未及一打其母之宿疾已霍然全愈矣似此靈藥誠不多見有同病者幸注意焉

△匪首德勝正法
（敦化）駐防陸軍步七團年來剿辦胡匪甚爲得利曾於去歲十一月間在蛟河捕獲匪首劉振江及夥匪劉振林王占一薛景周等四名自解來敦化後團部縣府已會審數次乃匪首劉振江在未經審理之前即已慨宜布爲匪多年報字德勝同夥共有八人等情不諱全案人犯在縣府寄押數月日昨忽由監獄將匪首劉振江提出經團部派遣軍隊押赴西門外刑場執行槍決至劉振林王占一薛景周等尙不知如何處分云

△是謂迷信肇禍
（敦化）縣屬双鴨子居民趙書素以務農爲業家道平常並無妻室每逢燈節鄉間皆有熱鬧本年廢曆正月十五日即爲燈節之期而趙貴勞碌經年是日異常高興乃獨自飲酒焚香跪地禱告意思係請財神保佑發財而已詎料因酒醉神迷竟將房舍燃燒趙某已夢見周公無人爲彼呼援迨鄰人發覺始得將火撲滅見趙某爲焦巴弓巴燒死於鍋坑矣後經人由嶺前將伊族叔找來即掩埋了事其一般迷信家不知有所感覺否耶

△校閱委員過敦
（敦化）吉林邊防軍副司令官公署主任參謀校閱委員長趙嶠氏攜同委員四人檢閱延吉一帶之十三旅軍隊於本日下午二時抵敦駐紮敦化十三旅之步七團王團長樹棠當率軍隊及團部人員赴車站迎迓該委員等是晚即下榻團部聞明四日先赴延吉揮春後再分校以地駐軍云

△利通公司修道
（海城）利通汽車公司之長途車現祇跑牛庄單線原因值茲大地春回氷雪融化之際下窪處車不得駛是以騰耿兩線現在覓苦工多名趕修道路大概兩星期內各線仍照常開駛云

△甘願戴綠頭巾
（通遼）本邑西北城裡住戶孫某曾充某局僱員娶一妻一妾數年以來並無職業且吸鴉片其妻亦染成鴉片之癖所積蓄之項消耗已空近與蒙人有染每日双宿双飛其夫甘帶綠頭巾此是吸煙之結果耶

△窰主領妓潛逃
（通遼）本邑南市場三等妓館金喜堂主人畢某近因營業不佳虧累外債甚多遂奇想天開於日前夜半率掌班及乾女兩名偕行潛逃現下該堂已關閉

△扒犁停止運木
（穆稜站）本站中外之各木商所砍伐各木客冬未能開運今春顧用扒犁運到者甚多前因鐵路之積雪皆已融化改由河路拉運一節已誌前報近因河內之岩流水甚深以致拉運頗有困難而於日前皆停止矣

△五百錢之私奔
（穆稜站）本站北街有王姓婦外號五百錢係府某縣人前數年與其夫來穆度日以務農爲生該婦交有野男甚多是以積有大洋五百餘元忽於日前王某赴他處工作而該婦將所積之款與其野夫乘車他奔矣

△戀娼賣髮妻
（農安）住戶劉某遼寧人也向在本邑各局處所爲厨役後與某暗娼妍識以來同心合意己有白首偕老之約而劉本無義之徒貪新忘舊竟將髮妻於不顧其妻數年清苦盼夫不歸是以不憚跋涉之苦效孟姜而尋夫一路艱苦備嘗自奉來農劉大不懌意一貧未過暗令人販李木匠介紹賣給冬姓劉爲繼妻僅得數萬吊之身價以作戀娼暗娼之需聞劉婦現年不惑自與劉結璃甫及一稔劉即出外謀生婦代夫孝侍翁姑苦守淸貧十餘稔今翁姑相繼病歿子身孤立不復獨處茲迫不及待故關山跋涉意在破鏡重圓詎料劉狠子野心憐新棄舊禽獸不如也聞其妻臨出嫁時泣述劉忘恩負義曾如戲劇中包公判斷陳士美大同小異劉自知理虧任其哭罵塞云云聞耳不

△理髮營業興隆
（鞍山）八卦溝趙家館南側三魁盟理髮處總經理張捷三君原籍蓋平縣爲人忠厚當初在外洋學習回國後即在鞍山八卦溝設立營業今已二載營業非常興隆委因張君所學特別精巧奧妙而且對待主顧內外人等感情頗恰倩用卓着

△飯島之記念碑
（鞍山）守備隊飯島曹長因客歲夏季於鞍山湯崗子中間中所屯附近與胡匪交戰身先士卒勇不惜生遂行戰死今已半載餘經大石橋大隊長發起建立記念碑以表功積英靈記該碑設立湯崗子娘娘廟附近山頂上日下已著手動工矣

△寶華停止營業
（鐵嶺）本街平康里之寶華班因年景不佳遊客不多賠累甚鉅故欲停止營業遷移於租界無如財政局想此例一破對於捐稅前途不堪設想故暫將其班主看押云

△奉令提倡崇儉
（鐵嶺）縣府奉省府令以各縣設立崇儉會前數年已有通令後以時局糾雜各機關另行改革于崇儉會無人過問今錢法急緊百物昂貴人民之浮華仍然照舊絡不節儉爲何事茲爲整理風俗計通令各縣設立崇儉會俾人民皆崇而國自然富強云（佛）

△士紳慈善可風
（鐵嶺）邑東關富紳曾善亭消德高尙慈心爲懷樂善好施凋地方公益慈善事必首先提倡對人接物非常和藹故各界人士多樂發可稱起邑內第一大慈善家每遇貧寒孤寡之小戶日不能舉火者必盡力維持該生命實難記數記者負揚善之責備將曾氏近日所爲略舉一二爲大家陳述今有東小營子底下有極苦極貧馬姓其子名玉麟前在初等畢業學品兼優因家寒不能陞學另謀他業不想爲曾氏知悉大發惻隱之心遂向馬姓合議命其接續入高小肄業所有學膳書籍等費均欲完全擔任又聞有李姓苦兒亦受曾氏維持亦陞學曾氏之慈善實可風矣前省令調查在地方作有公益慈善之人十縣長定能將曾氏茲爲諸項善舉早爲呈報省府不久曾氏府門定有番光榮記者深爲各界人士均當效法廣種福田功德實無量矣佛

△禁止警隊擾民
（鐵嶺）公安局奉警務處令近據匿名函板各縣公安局隊官兵下四鄉剿匪對于鄉民往往強索飯食稍有不遂則辱罵毆打以數鄉民多有畏懼騷請查禁以杜後患等語查各縣公安隊原爲保民而設乃竟擾民尙復成何事體雖各警官薪餉微薄然強索飯食即已外是況又加打罵耶此項函拍固不能據爲實事終恐不爲無因若不嚴禁特令各縣公安局嗣後剿匪對于鄉民飯食不准強索打罵且須酌量發給代價以恤民艱倘有以前事實一經查覺定行從嚴懲辦不貸云

△祝融稅駕回民
（鐵嶺）邑南關小廟子胡同張姓回民一時不愼偶于日昨七日夜內十句鐘不知從何處所來之火竟將院內秫楮堆被祝融光顧火光四起照驚四隣幸消防隊一時趕到又兼天佑黎庶風來示威遂將火撲滅雖未成災張姓回民亦受驚非小亦不幸中之幸深望四民注意春風高百物乾燥火警一防時查街巷人民所吸紙煙多未息覓拋于地下如遇春風一吹易于成災深望負有公安之責者宜嚴爲查禁實爲德便云（佛）

△天暖柴河解凍
（鐵嶺）本邑自入春以來天氣異常和暖大有季春時候又兼連日起東南風邑東柴河今已解凍氷雪融化河水已開諒邑西遼河之水亦將開通近據醫生言河雖開 通令不正 恐起雜災深 自各界商民大家特別注意以善保身體爲重云可（佛）

△公安嚴禁張租
（營口）公安局對于本年春季房租已決計嚴格取締已擬定租價不准逾越官定價格查有違令者嚴罰不貸聞此項功令已佈告週知在案惟一般爲惡房主能否視爲具文尙在考慮中云

△王分局長政績
（德惠縣）公安一分局長王䎩延原係多年警官賦性嚴正作事認眞前充本縣監獄管獄員對於獄中房屋注重清潔而一右守般遊謠不敢勒索因犯後覓於房屋不都佔用曾經提議建築當蒙令縣長照准發款修成頗着勞績嗣經調委四分局長任事數月四區公民均各發戴茲因調縣城一分局長四區公民力請挽留難令縣去及至縣城對於街市大加整頓諭令警士分赴各商舖戶勸於淸潔修橋墊路以利交通復行嚴禁煙賭嘎吁搜拿頗嚴是以到差數月從未發生竊案而巡官等亦均認眞盡職同無疏懈之弊闔城商民得賴安全此皆王分局長勤廉之所致也

△柴車蠻不講禮
（扶餘）本邑西大街路北潘家店昨住一柴車鄭某江西蒙古八拉毛柴一車初因要價太昂故未賣出未後住戶王某去買講妥每百二百吊至算賬鄭某勸說三百吊怒氣冲冲說憑你這樣不給錢成了麼王某一聞非忙一則看其人不係正道且有照其所說給了吧一百吊錢無得昧良心麼眞不够格了石

△電話聲音太雜
（大石橋）本街海城所設電話分局如何接話遲鈍等情業誌前報刻查該局對于接話一層已稍要認眞惟於接話以後且機之中夠多聲音太雜之弊但查日人所設電話聲音無時不特別清楚雖相去千里猶能辦出語聲爲誰吾國事之效法他人若但效其外貌而不效其實質未免大可惜云（任）

△洛子荀延殘喘
（大石橋）市場戲樓前來洛子一班演唱已誌本報按該洛子係訂演半月之期滿期能否續演尙待另議邇來該班已無出特角色每日只以幾名唱作粗劣之輩出台敷衍以故觀者日減打錢日少不過苟延殘喘而已

△邊署派員放餉
（黑龍江）砲兵第九團及副司令官公署衛隊團茲屆三月初間所有該兩團官兵夫本年二月份薪餉均經領到於日昨特派本署軍需二科長才雲生處員汪耆民二君前往詳細點驗按名發放矣

△青年一去不返
（黑龍江）西城壕同慶胡同綏家硃房院內住戶張某係房東親戚夫婦年已半百膝下二子長子年廿餘歲娶有妻室次子名張永富年十三歲因生性不爲讀書故於客冬其父託人送至大豐照像館學徒其人雖係界均被父母攔阻今雖學此生青年尙志向遠大屬欲投身軍意非其心願也忽於今歲古歷十六日晚回家住宿一夜於十七日亦未上櫃亦未回家至今未歸該家託人到處詢找亦無下落其母想子情深已染成病終日啼淚滿面飲食難嚥查廿人中等身材白圓臉面上身穿青布棉袍上套藍市布袍青布棉褲寄語各界同胞有知其人落或與其見面務乞賜給一信不但該家必有厚酬亦諸君一步陰功也

△公安局員更調
（遼陽）公安第一分局局員袁且封辭職後所遺一缺遂將二所局員王春田調委分局局員又將一所分所所長劉春普調升二所局員於昨已分別任事云

△名伶登台演劇
（遼陽）平康里益合茶園因生意不佳日前由營邀來名伶小桑由段等數名於昨晚登台其炮八寶公主唱作俱佳人位擁擠由此觀之梨園生涯或日漸發達云

△通令肅清賭博
（遼陽）公安局長王受天查賭博乃盜賊之源若不肅清於地方恐生意外因遂通令各分局所完全限期將賭博肅清云

△市內生意蕭條
（遼陽）邑內各商號因受金融影響貨價高昂街路泥濘交通不便並錢利關係所入不能敷出因而生意蕭條不堪言狀倒閉者約有十分之一云

△日警嚴查妓館
（遼陽）日站福康里爲我邑華之地人煙雜聚乃良莠不齊恐有不肖之徒隱藏於內爲生端故日警署巡捕小松等日校尋並嚴查妓館來往行人云

腎病留聲機

某嘗患風濕骨痛・腰痠背痛・手足麻痺・痛楚萬狀逢人便道・人譽之爲腎病留聲機・蓋風濕骨痛之起・直接由於血液不清・間接由於腎臟不強・因腎臟爲澄清血液之所也・欲防風濕・先須強腎・欲圖強腎・請服第威德補腎丸・

◀各大藥房均有出售▶

第威德補腎丸

東北交通委員會材料購辦委員會招標廣告

本會現奉 東北交通委員會核准標購交通材料茲將購置機關材料名稱數量等項列表於左凡願承辦者希即先期來會登記領取標單并索閱詳章其已登記者即派員領取或函索標單爲要

購置機關	材料名稱	數量	開標日期	
四洮路	汽筒油冬候車軸油等	十一種	三月二十日下午三時	說明書等附標單內

會址遼寧東北交通委員會

大連德泰號紬緞莊廣告

本號開辦有年專運呢絨綢緞有美盡備無待自詡茲又新到地道皮貨細毛輕裘一應俱全並有時式流行綾絹縐紗嗶嘰呢毛喜壽贈品旅行用具定價不二分外克己凡蒙賜顧無任歡迎

開設奧町五五番 電話長五二八二一七四四五番

凡咳靈

上海大華藥房偉大出品

凡咳靈爲療肺之靈藥主治傷風咳嗽諸般頑痰久咳腸痛哮喘氣急咯血肺癆氣逆胸悶一切痰咳均奏神效

每瓶大洋一元二角半每打大洋十二元五角

各埠 大藥房 均有代售

活我生命 無形資產 續我後嗣

我也不是社會上的有名大人物、我也不是替代人家宣傳的「廣告家」、我不過在一家公司裏充當一名書記罷了、每月靠那心血換來的幾十塊大洋、供給一家的衣食、還不足、那裏還有餘錢買保養身體的補品、偏偏那病魔、他要尋着窮人來開心、去年正月間把我大病了一場、將我幾根窮骨頭、瘦得如同雞骨頭一樣、也是爲環境的壓迫、又不能不照常的工作、從此精神一天衰弱一天、思想遲鈍、作事厭倦、頭目昏花、走路無力、更兼不時遺精、腰酸背痛、飲食無味、支持不到一月、臥牀不起、不多就要和閻王相見了、有一個同事名周德全的、他對於醫學上很有點智識、他說我的病、服「生殖靈」可以一定包好、我說我那裏還有錢可以買得起「生殖靈」、他說的好友、你要想開點、我們沒有有形資產的人、全靠無形資產來換有形資產、你個人的身體健康、就是無形資產、倘你實在爲難、我不妨借給你二十八塊錢、買料（四盒）來吃吃得試試看、倘然吃好了、也是我做朋友的一場功德、那時候、我自然感激他、但是他說此話的時候、還有一位名白篇書友也在旁、他說、聽人說「生殖靈」成分裏面有育亨賓、不知道吃了有妨害沒有、周德全說、育亨賓本來也是一種藥、只要配合的分量、在各國醫藥法規上所允許的範圍以內、是完全補力作用、於人體毫無妨害的、況「生殖靈」是強壯動物的胎腺和以最珍貴的補素爲主要成分、加上少許育亨賓以助補力、所以他的功效、格外神速、我既聽了周德全的話、很覺不錯、於是對於「生殖靈」也就起了一種信仰、好在周德全肯借我二十八元、我也就不客氣、託他在奉天日站天益堂藥店、買了四盒回來、依法服用、那裡知道「生殖靈」眞是名不虛傳、吃完一盒、就覺精神氣爽、可以照常工作、胃口大開、遺精全愈、等到四盒吃完、一切的病症、完全都好了、身體的重量也加增了、新近我的妻子還生了一個肥白可愛的小孩、我因感激「生殖靈」救我生命、接我後嗣、飲水思源、更不能不謝謝我的良友周德全、和那救苦救難的「生殖靈」發明人史坦那博士

奉天驛浪速通李明惠

生乳奇藥

缺乳救星 自生乳

凡母乳缺乏一經採服自生乳必定

乳液豐足 源源如湧
母健兒康 其樂無雙

奉天財政廳斜對面 歐美藥房 東璽

每瓶現洋壹元外埠函購加郵費四角

協茂盛紬緞莊廣告

啓者敝號在大連開設已念餘年之久荷蒙賜顧無任感佩茲際陽春乍臨各時之新貨現勝運到凡男女所用衣料及日中必需之品無不求新革故應有盡有深望轉界倍舊惠顧不已歡迎之至特此佈告

大連浪速町五十番地電話前櫃四六三二 四九八八 後櫃五四五三

中華棧新社開幕

眞 正

旅客福星

自蓋新式洋灰鐵筋三樓層房

破天荒十大特色

大連常陸町三三、三七、四一、番地、

房屋寬濶各屋皆有自來熱水洗臉盆站櫃大鏡躺椅銅床錦被電鈴西式大磁盆沐浴室由客自便分文不取自來水小便器自來水坐角大便器客用信紙信封俱全冬則暖氣夏則風扇倍極完善應酬周到價廉便利報關上稅

本社電話長七九七一 大樓上 二一六四六 樓下電話四二一〇〇 連奧町棧櫃 五七四四

營口 電話九四九
中華棧
長春 長電話二七八
義昌公司
哈爾濱 中華棧 道裡電話四八五 道外運輸部電話三一一 聯電話二七〇二
青島 中華棧 電話一四三九 華東棧電話一〇三八 中華錢莊電話九九四

大連市奧町中華棧 主人張炎町啓

眞正三德老牌

生殖靈

滿鐵衛生所化驗關東廳許可行銷

◀每盒現大洋七元▶

各埠經理處

由長春至大連滿鐵沿線各站日本大藥房中國大藥房均寄售三德老牌男用女用生殖靈

奉天浪速通二十五番地 井上誠昌堂

奉天千代田町十三番地 天益堂藥舖

哈爾濱道外正陽九道街 泰昌堂藥房

函索生殖靈報告書請直函奉天大西邊門外或哈爾濱道外正陽四道街口三德洋行可也

尊夫人是否無愧內助之名乎

韋廉士紅色補丸已使千萬婦人
淑慧康強克當此名而無愧

如果尊夫人原是賢內助不過近來因身神之操勞過度以致血薄氣衰力不從志如咸麟齋少將夫人同一狀況則其所需以恢復其精力者數瓶之韋廉士紅色補丸而已

咸少將任南京軍政部軍需署職員寓首都明瓦廊陸家巷十一號彼之來書云「鄙人任職軍政部事務繁劇致家政巨細教育兒女悉委之內子獨任操勞年來因辛勤過甚精力衰減胃呆食少頭目暈眩容顏消瘦月信不調腰背痠痛困苦殊甚屢經醫藥終鮮實効後由西醫診視斷為血虧囑服韋廉士紅色補丸乃向仁濟藥房購得兩瓶服後果見奇効服六瓶諸症俱去飲食增加肌豐色潤體壯步輕迥異往昔足徵此丸眞婦科聖藥有挽回造化之功

咸麟齋夫人

韋廉士紅色補丸不特為婦科聖藥亦係多勞多病之男子良丹蓋此丸功專補血健腦由血達腦由腦達四肢百骸故凡血虧腦弱未老先衰消化不良痛瘋瘴疾痰咳咯血以及婦科各症為此丸治愈者其數不可勝計也

價目每瓶一元五角六瓶三元 郵費在內 遠東總發行上海江西路六十號韋廉士醫生藥局 各埠藥房均有出售

韋廉士大醫生紅色補丸 Dr. WILLIAMS' PINK PILLS FOR PALE PEOPLE

保障小兒免罹疾病

須備嬰孩自己藥片

小兒疾病十分之八九皆起於食積與傷風故愼其飲食調其體溫是為最佳疾病之保障但百密難免一疏故又不可不備嬰孩自己藥片以防萬一此片功宏効大味美性和凡小兒發熱腹痛嘔吐泄瀉便秘食積哮咳多啼傷風痰厥蛔蟲出牙均奏神効

江蘇常熟專稅局程君子江來書云「小兒和男年五歲常因飲食不愼或感冒風寒而致發生肚痛肚瀉咳嗽等症自服嬰孩自己藥片以後逐漸減除身體強壯足徵此藥片確係嬰孩康健之一種保障也」

嬰孩自己藥片各藥房均有出售或直向上海江西路六十號韋廉醫生藥局函購每瓶六角六瓶三元郵費免收

五淋白濁一瓶斷根
哈郎淋濁丸

◎可怕的淋症

顏如桃花被以錦繡見如天女神仙而其體內則梅毒淋毒等之窟宅也

折花攀柳綺翠偎紅只是一夕之歡而貽百年之禍者往々有之美人可怕不特傾城傾國也世之年少男女染受淋症

◎多泄膿汁陽莖紅腫
◎尿溺澁滯混下血液
◎龜口封閉膀胱發炎
◎疼痛異常苦如割刀
◎夜不安眠精神悶鬱
◎見如治癒時常排膿

其痛苦異常或用坊間便藥雖一時或為庸醫所誤病入膏肓噬臍莫及矣速般順和公司所發售**哈郎淋濁丸**（如服他藥無効之疚濁重症者特製哈郎淋濁丸購服定能應响）挿入尿道哈郎治淋座藥則尿道中所潛伏之病毒以化學作用悉數驅逐剗除擀絕根本不至十天其痛苦消滅斷無再發之虞世之患淋病者速服哈郎淋濁丸庶幾無貽百年之悔矣

哈郎治淋座藥以尿道消毒作用猛烈近來應用花柳病之豫防者甚多以此藥挿入尿道或塗布龜頭部即可完全豫防花柳之傳染也

藥價 哈郎淋濁丸 特製加料 大瓶四元五中瓶二元五小瓶一元二 普通製者 大瓶二元中瓶一元二小瓶六角

哈郎治淋座藥 大盒一元 小盒五角

哈郎良藥總發行 大連 順和公司

哈郎止痛片
一切疼痛服下立止

何種疼痛吾人最難忍也敝公司多年研究自出心裁發明一種良藥精製而成名曰哈郎止痛片如頭痛。牙痛。眼痛。腰痛。經痛。背痛。骨痛。傷風等症服用之在三分鐘之間必能治癒矣藥價每盒三角

代售處

哈郎各藥各埠大藥房均有代售

洮南興隆街 和發順
黑龍江省城 富山堂
奉天日本站 誠昌堂
鐵嶺西門裡 義和堂
奉天小西關 廣濟堂
奉天小西關 新新
奉天鼓樓南 五州
營口永世街 中西
哈市傅家甸 長壽堂

安東市場通 誠昌堂
遼陽西大街 義和堂
遼陽大和通 安達
千金寨東街 德泰興
哈爾濱道外 寰球
吉林糧米行 五州
安東進署街 瑞祥泰
長春北門外 中西
大連[illegible] 泰泰

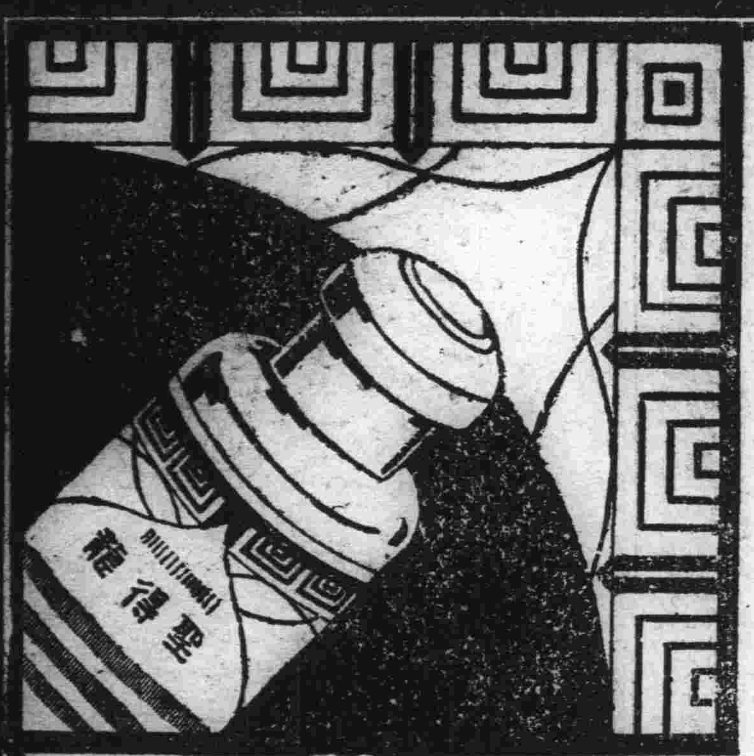

萬能止痛藥
聖得龍

奏效迅速……二三十分鐘即可發現
效果持久……十一二時間的有效驗

是藥有強力之止痛作用決無使人不快之感
最適用於疼痛諸症凡用途此無不口碑載道

主治各症如左

頭痛 各種神經痛 琉麻質斯
月經痛 分娩並流產後之疼痛 外傷痛
骨折痛 手術後疼痛 牙痛等以及各種痛症

用量 一回〇・四—〇・六瓦（錠劑一回二乃至三錠）一日一乃至三回

包裝 粉末 二五瓦 四五〇瓦 錠（〇・二）六錠、一〇〇錠

中華民國總代理店 大連市山縣通一八一番地 三共藥品販賣所 振替大連二七〇九番

製造發賣元 東京市室町 三共株式會社

消閑世界

開篇閒話

消弭國內戰爭的好法子（寸草）

戰爭可以用納賄的方法消弭、是古今所恒有的事但是賄賂者爲高搭於上之中央政府、受賄者爲屬下之將領、倒是不可多見、國民政府、蔣主席常用此種方法、很有効果、現在石友三韓復渠等又一致擁護中央、聽說也是因爲得了不少的錢、所以纔這樣的

哈！哈！這實在是法子呀！我國貴國、每次自相殘殺的戰事發生、犧牲的生命耗費的金錢、都不在少數、這回閻蔣兩方面、眞個打起來、自然也要死很多的人花很多的錢的、幸而蔣主席不惜巨資、把可泰可楚的雜色軍收買了、韓復渠石友三等得人的手軟、於是乎從閻錫山這邊、又說到蔣介石那邊由反對變而爲擁護、本來閻氏反蔣總想人越多越好、現在韓石這麼一來、人數既然減少、別人還不知靠得住靠不住、一向愼重的老閻那裏再能猛進呢！我們追溯原因、不能不歸功於「收買」二字對蔣主席更不能不十二分感謝因爲打起仗來、槍炮子彈以及一切軍事所需、既是非花錢不可、我們早早的花了、卻能叫許多的人不死、所以與其遲花不如早花、與其用兵不如收買、卻是極有道理的

照例政府用錢、悉有限制、國民更有監督之責、但是這回公開賄賂、受賄雖屬違法、事實上卻是爲小兵士和老百姓買命、所以我還要主張將此事著爲通例、好讓以後仿照實行、豈不是消弭國內戰爭的好法子嗎

長興島布案始末記（一八）

此案與前案、搶貨抗官等情似截然兩事、前案於所云主謀包庇、全未道及、乃突然出其不意、將三生打入網中此許牧之奇計、實三生之奇禍也、然其毒計、已伏於前案、爲首者三字中、故召致三生等、出作調人、事成則題手饒過、不成則惟爲首者是問、其陰謀豫定、特生等問心無愧、故皆不及覺耳、既截然兩事、如何能混合歸一、此又其善於牽揑、工於彌縫、得力處全在流言風聞覓以無據之虛言、當作實事鄉民自其前次進島、與兵役作仇、已驚嚇不堪、何待流言、且即云流言、亦無根之言、風聞原不實之事、乃欲以捕風捉影者、荼毒庶民、陷害紳士、雖古之大奸慝、傾害善類、往々施此毒手、亦或不得志、何許牧竟無言不入耶、(看批自知)請賠償則許賠償、請發兵則允發兵、請撤省即以其所羅者、一概撤省、何觀々大憲、全受其蒙蔽、此無他、前滿君主、壓制之弊之所積也、州縣轄管百姓、原有壓制之權說過即是過、說罪即是罪、俗云、老子送兒、分在則然故其稟明有聲勢、多所誣枉而亦無事詳察、所謂滅門知縣者此也、況許牧素日、善於逢迎、臨事豈無孝敬、即有奇冤、如何得伸、細思許某控以賄通新任、皆屬現身說法、許牧與沈某同謀、故意生等、亦包庇分肥、借沈某之財、以打點上司、故意生等亦賄通新任、全係以己之心、度人之心、以本諸身者加諸人、驟觀之、亦似親切、三生呈云、觀許牧後稟島內無非可殺之士、非過論也

清流之禍、千古一轍、漢則鋼部黨三百餘人、唐則宋之僞學、明之東林、直投清流於濁流、三十餘人與國偕亡、大抵小人之禍國、未有不自士林著手者許牧之禍長興島也、亦先羅致全島有名望之人、一網打盡、非與士林有不解之世仇也、須知贓官汚吏貪贓賣法、多敗露於士林之手、許牧此次所爲、自己捫心、實禍島民、島民能不仇我、島民仇我、能不報復、島民報仇、三生其代表也、惟先發可以制人、誣三生乃所以制全島也、三生云、觀許牧後稟島內無非可殺之士、三生祇知許牧害己、而不知許牧正所以爲自救計也、亦可哀已、其誣三生以包庇分肥、亦明知包庇分肥、非三生之罪、三生之有名望、能爲島民之代表、是眞三生之罪也、三生在島如山林之有虎豹、淵海之有蛟龍、虎豹不除、山林終不可平、蛟龍不去、淵海終不可入、三生不受大創、島民終不可制、而禍島民者、危矣殆矣、此三生被羅之遠因也

溥儀起居注（續）（蘆）

榮妃與淑妃、性情各殊、榮喜動而淑好靜、一一人身世己詳靜」君大著中不贅敘、第榮乃新潮流派之交際花、其手腕頗勝淑妃百倍、榮善承溥儀色笑、百計投其所好故極得溥儀寵遇、聞榮妃每月領梳粧香佛一千、淑妃則月給一百五十元耳榮妃一行一止、溥儀莫不含笑曲意從之、某日、榮方與溥笑語、溥忽怒、托手槍、遥詣淑妃臥室、時淑方拈菩提珠、誦解劫經咒、見儀至、迎以三跪之禮、溥嘵々、聲聞戶外並以槍筒直抵淑額、淑被誣氣塡膺、喉塞不能復語、隨侍者、六七人趕至、環跪哀求、良久、溥始去、口猶連呼「死吧！死吧」溥去後、嬿嫌拽淑臥床上、遽吞金戒指爲某嬤察覺、疾報溥、々乃大驚、急以電話召醫救治、幸得不死淑妃痛摧溥悔、乃宿淑妃所慰之、中夜、忽有事、答「榮妃驟病、且急、特報上知」云云、儀急起、詣榮寢舍 見榮妃髻蓬蓬、狀極危、忙召日醫、醫謂係「食滿」一無需藥餌、一包仁丹即可了事也噫嘻！其果食病歟

電影界

記四集火燒紅蓮寺（友梅）

余於世界大戲院、所演之火燒紅蓮寺影片、觀至三集曾拉雜爲記、第未能將劇中精采、全行揭出、未免有愧、正如崔灝詩云、眼前好景道不出亦悠々人不盡之意也、該院於本星期日放映第四集、曾携友往觀、歸而記其梗概、蓋此卷開幕、緊接上文黑山被剿、匪首萬清和携二幼童遁跡茅山、正擬殺兒練劍爲捲土重來之勢、不意被智遠師所劫、且以道法懸萬於大木之巔、以懲其惡、人心爲之大快、余不禁而生感焉今而軍閥暴戾、蹂躪平民、土豪劣紳、魚肉鄉里、無所不用其極焉、得如智遠師者一一得而懲之豈不爲平民鄉里吐氣哉、至柳遲蛾眉探藥幾爲楊贊廷爪牙所敗、金羅漢大談往事楊祁植溺子買子等事、雖經一翻詳細表演、不過描寫楊繼新根本發源出世而已、確無精采之可紀、直至後半部、鄭小秋飾楊繼新、蝴蝶飾瓊姑、夏佩珍飾素玉、王意憂飾伶婢、碧抐等人出現、全劇始豁然生色蓋楊繼新之遊遂平也、實抱有膠絃待續之志、暨見絕無佳人之素玉、能無有動於衷乎豈知一笑之後、默然深逝乃如鴻飛冥冥、弋者其奚慕哉、然於極無情處、生出情來、忽而遇媒姑、忽而遇丈人、而洞房、而花燭、而鬢光釵影、花團錦簇生香設色、繪景傳神、令人悅目賞心、如山陰道上、幾至應接不暇、其妙處凡在布設疑陣、極力反振、蓋丈之贅生也、實欲殺之、而却寫惡於善素之於生也、本擬救之而又苦於無術、假令生之、不得其道、危機立至、害且及身、故於花燭之夜、雖艷如桃李、而凉若冰霜、致令繼新向隅不可侵犯、不能有如蜻蜓點水、若即又若離矣、及至兩情繾綣之時、而又勸馬懸崖避諸室外、遂使繼新近之無形、親之無蹤、更似逆水撐舟、愈推而愈遠也、幸而瓊姑見憐、告之以隱、姑得春風一度、鷄縛杆頭而有逃之之一策、既而金鳴一鳴、殺身禍免、玉馬奔來、夫婦道成、是劇也、眞有驚魂駭魄之概、流風迴雪之勢、不惟劇中人繼新不能破此悶葫即我輩觀客亦如墜於五里霧中、百思而不可解、洵奇劇也、亦佳劇也、

有趣的法律（鷄冠）

新近英國上議院、由烏泰省議員提出議案、限制婦女穿用皮鞋、其高跟不得逾一英寸半、居然宣告通過、同時瑪萊蘭地方、婦女所戴髮冠之直徑須在十英寸以內、否則處以違律之罪、亦經議決、此種條例、殊覺生面別開、相映成趣、但茍移其目光、一覘大西洋彼岸之美國、則尤多可異之法律在

支加哥之律、嚴禁男子擱其妻室、此舉殆能得閱者之同情、斯律規定、凡用左手批妻之頰者、或妻坐而擱之者其罰金自一元至五元不等、不過新近有某支加哥人、竟不顧而甘於違法當其擱妻後繳付罰金十一元時、猶自謂便宜不置、此則可謂例外矣

美國法律、對於無意識的開玩笑的接吻、科罰殊重、近紐約市洛節斯德地方、有名特老勃者、吻其所雇女書記辛帕兒一次、結果被罰四百金元、又伯藍根吻一相識孤孀之頰、損失十一元半、至達尼爾親女郎瓊司香吻、達百五十次所罰適百五十金則每次祇一金元殊可目爲笑史

米蘭法庭、去年有五百餘對伉儷、被拘受審、聞其原因多在街頭或公共場所、任意親匿、抱抓身主義者、常不幸而受法律之干涉、如在曼尼城男子逾三十歲未娶者、須每年納稅十元、以作政府補助處女費用、他若南美阿根廷、規定尤重、男子在二十歲至八十歲間、獨身自守按法須每月繳付罰欵、其數甚重、直至覓得一對手方、而將婚約之環、加諸其指、始告免除、美之伊利諾省、新近又通過一律、嚴禁未婚男子被稱爲(先生)因欲與已婚者有所區別、故鰥夫常被人直呼其首尾的名字

新著歷史小說 西太后（七十）文宇雄

第三回 營克食東太后薨逝 爭禮法恭親王免職

馮大夫退去、這時慈安太后的病、一時重似一時、比及太醫院正堂莊守仁趕到、慈安皇太后已經成了不治之症了、莊大夫居然本着西后的意旨、開了個忽受重寒的詳細脈案、可歎那仁德的慈安皇太后、竟因友愛之心、反遭了不測之禍、駕薨於光緒七年三月初十日享壽四十五歲、西后那拉氏、一見慈安皇太后、已然垂危、這才傳各宮主位們、進內殿將慈安太后衾衣穿好、停放妥協、並將陀羅經被掩蓋完畢、這才命李蓮英由敬事房(凡非國家之事爲其皇室之私事皆由敬事房發表以免公私混亂立刻傳知各府宅第、另派專人去傳慈安皇太后之兄廣善廣公爺、這等兇信傳出全城驚疑、當時近有宗親、都到慈寧宮皇上貴妃、公主郡主福晉命婦等都在殿內舉哀、王公百官都在殿外舉哀『按清室家法死人只要蓋上陀羅經被、不論何人都不准再行揭開經被』所以慈安皇太后之死、誰也未見眞像、只有西后與李蓮英知道致死緣由常時西后也大哭不止、衆位福晉舉哀己畢、反倒勸著西后止痛節哀、衆王大臣等退出、惟有恭親王心中明白、知道其中必有緣故、然而碍於國法家規、無從察詢、只好存在心裏、當時由內閣發表了一道遺詔「予以薄德祇承文宗顯皇帝冊命、備位宸追穆宗毅皇帝寅紹丕基、孝思純篤、承歡奉養、必敬必誠、今上皇帝入繼大統、親膳問安、秉性誠孝、且自御極以來、典學維勤、克懋敬德、予心彌深欣慰、雖當時事多艱、所宵勤政、然章體素深强健、或冀克享遐齡養、本月初九偶染微疴、皇帝侍藥問安(寃殺光緒帝矣)祈予速痊、不意初十日病勢從重「好快的病」延至戌時、神思漸散遂至彌留、年四十有五、母儀尊養、垂二十年嗄逢慶典、迭進徽稱、夫復何憾、第念皇帝遭茲大故、自極哀傷、惟君主一身、關係天下、務當勉節哀思、一以國事爲重、以仰慰慈禧皇太后教育之心、中外文武、恪供厥職、共襄郅治、予靈爽實與嘉之、其表服酌遵舊典、皇帝將服二十七日而除大祀固不可疏、群祀亦不可廢、再予向以儉約樸素爲宮閫先、一切事關典禮、固不容矯從抑損、至於飾終儀物有可稍從儉約者、務惜物力即所以副予之素願也、故茲詔諭、其各遵行」慈安太后既崩、西太后便可大權獨握、其興儀典禮、西后特意踵事增華、凡屬用欵皆由內庫頒發(私財也)觀其用意、也無非是遮蔽天下人的耳目、其實天下臣民沒有不懷疑的、所以奸雄、每以一手掩盡天下人耳目、眞箅其愚不可及也閒言少叔、慈安皇太后大表己過、西后放膽作事、但是每遇要緊的事、仍須與議政王恭邸磋商、恭親王又倚仗是文宗兄弟、而且平定髮捻諸匪、功在國家、每與西后討論國事、諸多專斷、西后乃是巾幗英雄、性極專橫、每退恭王面駁、心中大爲不悅、這日恭親王進宮謁見、宮女們忘了敬茶、恭王喝道怎麼不倒茶來、這本是一件極小的事、豈知西后欲創恭親王的大權、正在要尋恭親王的錯處、俗語有言、欲加之罪何患無辭

老當益壯

年老之人欲求健康以娛晚景惟有常飲赤玉牌葡萄酒當得無限佳趣也

美味 滋養 葡萄酒

赤玉牌葡萄酒

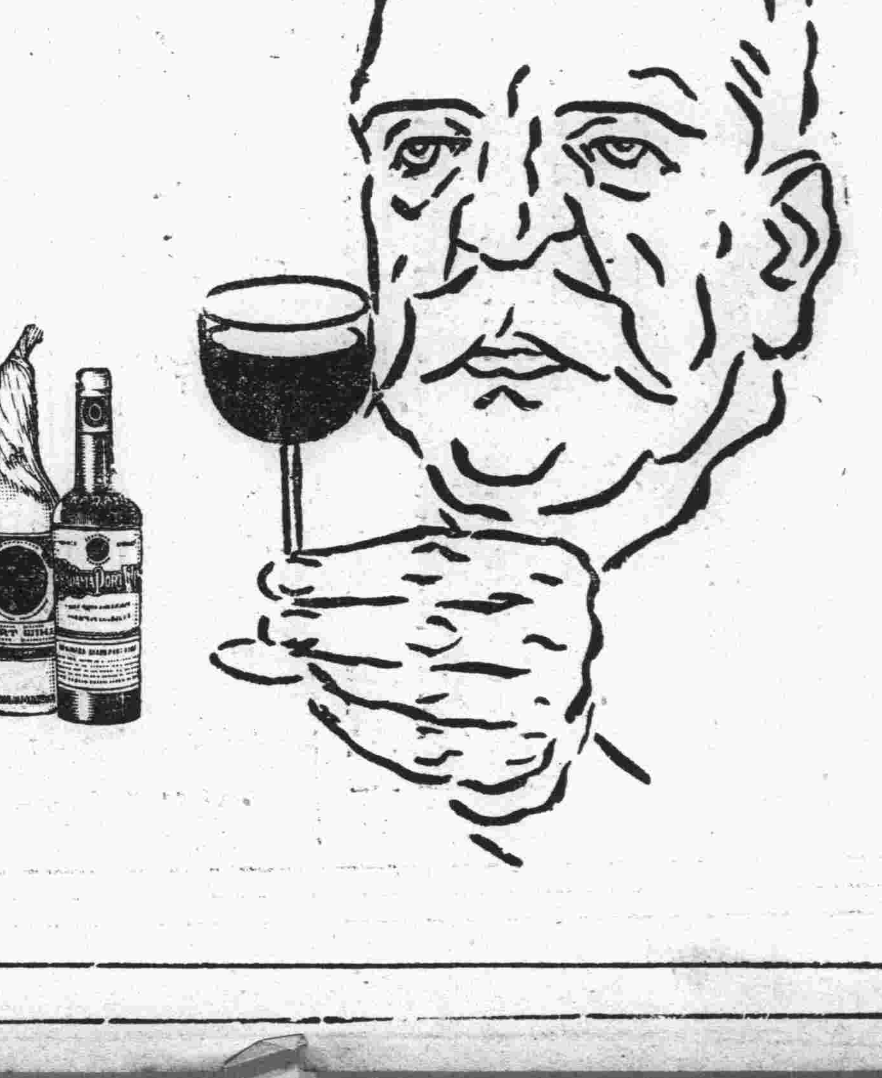

婦女心理

深知婦女心理的人、送礼物給婦女們時、往々用味の素因爲婦女是烹調的實驗者又是最能批評菜肴好歹的人

調味精粉

味の素（味之素）

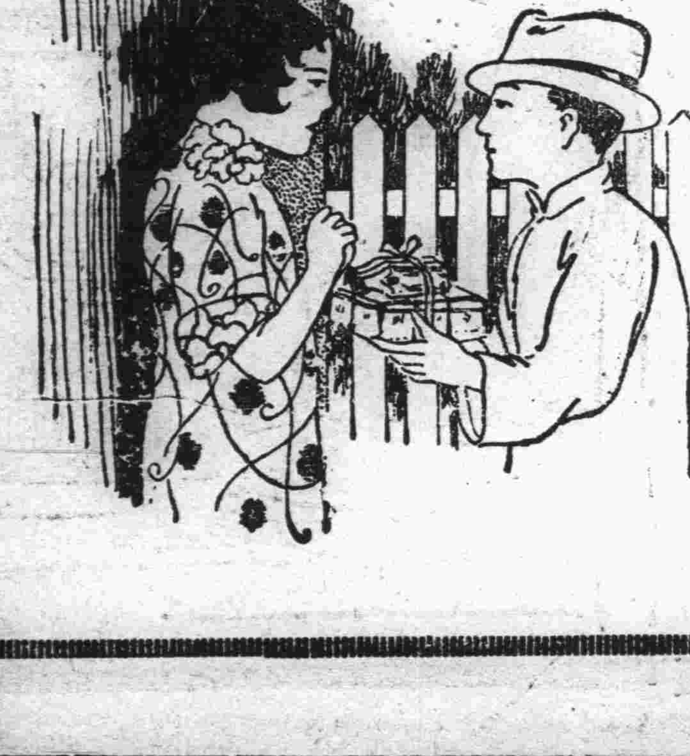

C—200

長春 益發銀行

本行專辦各處匯兌並作存放各種款項外放信用保證貼現抵押收可存定期活期均相商規定利率無不公允匯兌志信分匯電匯票等類悉從客便所收匯費特別低廉信用素著手續簡捷久爲各界諸君稱善並爲便利顧客起見收付各欵及匯兌事項於營業時間之外猶可通融茲將通匯各處地點列下

南亭 山海關 留守營 昌黎 奔城 湯家河 克山 北林子 佳木斯 富錦 吉林 樺皮廠 哈爾濱 黑龍江 下九台 四平街 安達站 大連 雙城 開原 張家灣 三岔河 公主嶺 營口 烏吉密河 安東 甜草崗 上海 望奎 天津 拜泉 北平 泰安 周村 灤縣 德州 煙臺 青島

本行 營業部電話二九六 匯兌部日電話二〇五 匯兌部日電話二六一 經理室日電話六七一番 儲蓄部日電話三大三 電報掛號華文四一三五

橫濱正金銀行

大連分行 代表電話長三一六一番 宿直專用電話六〇一五番 海關稅取扱所電話四六二七番

(本店)橫濱 資本金壹億圓 積立金壹億壹千壹百五十萬圓

支店 中國 日本 歐美 滿洲 東俄

東京、名古屋、大阪、神戶、下關、長崎、函館 濟南、天津、北京、漢口、上海、香港、廣東 牛莊、奉天、開原、長春、哈爾濱、德東閣基 西貝加爾各答、新嘉坡、蘭貢(額爾一達港拉 馬尼拉、斯拉雅、馬蘭、巴達、孟車中諾克布 倫敦、里昂、漢堡斯阿雷基散比買布悉約時、桑尼 羅斯安接魯突爾、紐得、利亞嘉尼羅哇、 斯列斯斯、夏育迭

正隆銀行

大連市大山通一番地 電話代表番號七二二二〇番 振替貯金口座大連二三〇番

資本金貳千萬圓 諸積立金二百四十六萬五千圓 頭取 安田善四郎 相談役 安田善次郎 支店出張所派出所 定期存款利子一個年七分

本銀行於日本內地朝鮮兩滿洲中國內地有三千餘之本銀行匯兌爲關東州地方費現金事務辦理大連市金庫事務辦理處與臺灣銀行特約辦理外國匯兌事務

(營口、奉天、旅順、長春、開原、天津、撫順、鄭家屯、四平街、青島、哈爾濱、安東、鞍山、公主嶺、瓦房店、松樹、大連市小崗子(電五三〇〇番)大連沙河口(電話沙河口一五番)(奉長小西關哈爾濱傅家甸)

王錫綸 姚所南 楊國慶 郭鼎九 李孔芳

請看信用昭著諸所便利之旅館

大連 中華本棧 主人張炎 青町 經理姜

營口 中華棧 主人張炎 電話九四九 哈爾濱 中華棧 主人張炎 電話四三八五

長春 義昌公司 主人張炎

本棧內設西式客室應酬週到無須贅述兼設有運輸部轉運貨物代辦客事 ▲本棧電話五七四四 ▲電話四一〇〇運輸部電話七九七一

瑞有氏黑色補丸 補藥中第一聖品

瑞有氏黑色補丸眞樣

購者注意認明圖式免受僞欺

瑞有氏大醫生黑色補丸專治男女食血五勞七傷氣虛咳嗽先天不足後天勞損勞心過度破身太早陽萎不舉絕嗣腰膝痛多年白濁或婦人白帶凡由腎虛發生各症服之均有奇效黑色補丸經售西藥者均有出售或直向上海福州路八十二號瑞有氏藥行函購每六瓶五元郵力在內

上海英租界福州路八十二號 瑞有氏藥行
分發行奉天小西關祠堂對過 瑞有氏藥行
哈爾濱道外 瑞有氏藥行

中國銀行

大連支店 營業 關於銀行一切事務

營業時間 上午九時至十二時 下午二時至四時 電話四三八九、四五九七、五九〇、八七九 海關收稅處

支店所在地 金州、普蘭店、貔子窩、鞍山、奉天、小西關、鐵嶺、公主嶺、范家屯、長春、吉林、撫順、本溪湖、安東、興隆街、新義州

株式會社 滿洲銀行

大連市伊勢町六十九番地 電話代表四一二二一番 振替大連三〇三番

資本金一千萬圓 頭取 村井啓太郎

大連取引所信託株式會社

大連市山縣通二二四地番(大連取引所內)代表番號電話七一二二一番

資本金千五百萬圓 拂込濟資本金六百萬元 專務取締役社長 田中喜介 取締役兼支配人 本多孝忠

東萊銀行 大連分行

時間上午九時至下午三時

本行開辦以來已曆七載資本金收足國幣三百萬圓已向財政農商兩部註册立案專營銀行業務設總行於青島分行大連上海濟南天津等處北平煙台及其他繁盛大埠均有特約代理機關一切交易手續簡捷格外克己如蒙惠顧無任歡迎

地址通監部五〇番地 電話 經理室長五八三八番 營業室長五八七三番 公用三三一四番 電報掛號四五七五

長春 益發合機器麵粉油房廣告

維自環海通商經濟日展本號爰於東省爲產豆麥之區特爲提倡實業起見在長春頭道溝高砂町建築大規模之麵粉工廠裝置精良機器製造各號麵粉馬蹄商標在農商部註册遴派經驗人員採選優良原料聘請高等技師悉心研究精益求精出品優美價格低廉行銷各埠久爲中外人士稱贊茲爲擴充銷路起見凡遠地函商定購必當特別待遇以廣招徠備有各號標品函索即寄並在長春頭道溝吉任町建築機器油房工廠製造豆餅豆油品質純潔保管合格屢經各博覽會優評價值公道取利極輕批購者尤能格外從廉恐未知遇特登廣告尚祈惠顧無任歡迎

本廠油房日質本電話二八四、電話三五〇五

鐘表準確 亨得利 眼鏡養目

大連監部通 遼寧城內中街 大西門裡

南洋鐘表眼鏡公司

大連監部通

專售歐米鐘表什製水晶眼鏡 貨物充足價目公道與衆不同

電話五〇八一一番

批發零售無任歡迎

仁丹神効說明

▲仁丹系用日本醫學博士大家合創大成之秘方專選貴重藥料處製其藥効靈驗萬試萬應故常服此丹能防病疫於未發並補氣血轉弱爲強奏効如神而且味淸香郁僅嚼二三粒忽覺心神爽快併除口熱口臭兼使聲音玲瓏用作口中香藥亦殊妙

▲化食消毒防疫通竅効驗偉大故每食後服用此靈藥開胃健腸必免胃腸各症之患

▲喫煙喝酒之前後咀嚼服用此靈藥一二粒即覺異常美味並能除祛烟毒酒害其効靈妙眞顯著也

擦面最宜 双美人牌香皂

以最新化學與四十餘載之經驗始得製成此絕世優良香皂

大連

參加全國運動大會 體育界新紀元

男女選手本日晚赴遼寧 熱心體育者多捐助路費

選送參加遼寧全國運動大會豫選之大連選手馬德剛君、范淑和、劉娥臬女士等一行於十三日下午十時車起程、惟中青方面、對於此項經費並無豫算、所需在百元之多是以頗感困難然此千載一遇提倡體育進步之良機、其可錯過故由各方熱心體育者、捐助之集腋成裘、本爲衆擎易擧之事、中青體育關係者于南山王蘭宋子仁等君、於最小範圍內、募集此數、俾趁此機可得各展好身手之男女選手諸君一勇赴沈陽、捐助之芳名列之於左

中央汽車公司十元、醞大可君金十元、張子餘金十元源昌號金十元、陳松生君金十元、忻伯芬君金五元、鄭文厚君金五元、周維璞君金五元、愼昌號金五元、包起隆君金五元、徐昌君金一元、于子安君大洋二元、閻治臣君金二元、秦玉寶金一元、合金票六十元餘、此外尙有大連西崗兩華商公議會各捐金票二十元、合計金百元、其他尙有熱心體育家陸續捐助中、若大連在此全國運動大會得以參加者本屆爲其始是以對此極有光榮之擧、得各方熱心家之捐助、助成大連我同胞男女運動員之發展足徵大連華人熱心體育提倡獎勵之不遺餘力也

據大連華商公議會幹部對於體育方面之所談、本年大連中華運動員、得參全國運動大會、誠爲大連體育界之新紀元、我等對於體育、雖無經驗、亦不敢說熱心、但此等助成體育向上進步事、焉有不援手之理也、幸各位男女運動員、在遼寧以及全國比賽時、能發揮其其精神、即爲我等之滿足也」云云

一行選手、爲研究起程應携帶何等物品、及諸事宜、特於十二日下午六時、招集於市內東鄉町大連中華青年會會議室討議一切、一行之運動員氏名、已行決定、再誌之於左

△男子之部

游泳運動員 史興隆、史子仁、趙德榮、叢茂樹、孫廣瑞

徑賽運動員 中距離馬德剛君一人

△女子之部

徑賽之短距離又接棒運動員爲范淑和、劉娥臬、胡淑芝曹桂芳、季鳳英等五女士一行之引率者當爲王蘭及于南洲二君、但尙未確定、但准於十三日晚車起程云云

仙石總裁 月末歸任

東渡多日之仙石滿鐵總裁、於十五日自東京出發、途中

到大阪、經由朝鮮、准於月末可回大連、在京中如製鋼問題、及理事後任事件、一切尙未決定、必須再次東渡方可取決云

工廠前電車 重開始運轉

遞信局調査中

沙河口神社前至工場前之電車道、於大正十二年八月廢止運轉、然最近一般之交通量、非常增加、希望再行開始運轉者、大有其人、故滿電會社當局、決定重行開始運轉、向各關係當局、提出認可請求書、而遞信局方面及其他各關係者、現正調査中、如再開通時、非徒通勤於工廠者便利、一般亦便利莫大矣

因住宅增加 多需用瓦斯

南滿瓦斯會社之本年度事業費之中算、大連本社及沿線各處合計爲二十五萬元、其中十八萬爲本社用、其餘七餘元、則爲各分社系、而本社之費用驟加、實爲供給延至市外之文化住宅需用家之鐵管埋設費、現在據該社之調査、新規瓦斯需要家、全市己有八九百戶之多數、預想年度內、即不難達至如去年度之一千六百餘戶數、如於年度內實現之滿鐵社員之住宅組合百五十餘戶、市內小學校教員等在譚家屯建築之住宅二十餘戶、滿電之五十餘戶、其他如市營住宅個人自築之住宅、爲數實爲不少、因之瓦斯會社之供給亦將大增而埋設鐵管等、亦將大忙云云

鄭周氏控鄭邱氏案 警察署正調査詳情

双方宜覺悟免受法繩

前廣生德鄭仁德之遺妾周氏控告三妾邱氏横領嶺前屯周氏生子鄭重華之不動產事、已誌本報、小崗子警察署司法係、對此問題、正在調査各方關係情形之中、在近日中即當傳双方審訊之、但開近日來、原告鄭周氏以原日立有分家契約、邱氏不得多押、只准押小洋三百零三元七角、邱氏擅自押千八百元實爲非法、且有横領之罪、而邱氏則以自己雖未生子、但亦係故鄭仁德之妾、鄭子重華、能承鄭仁德之財產、生、邱氏亦有母子之分、難亦得養鄭之妻妾、雖係周氏道說單獨承受產業、而不養其母乎、所說之理由亦不爲無因、因此小崗子警察署、特於前日曾招請原來爲周氏邱氏等分家時之中說人、前小崗子華商公議會副會長徐香圃氏、研究該案、徐香圃氏、亦以双方屢次起問題、殊煩之甚、據徐氏所語者、對周邱二氏之事、實不願管其事、至於孰有理而誰無理則頗難說、況双方各執一詞惟據情理說、則周氏對邱氏亦宜稍事退讓、邱氏若不困難、亦未必抵押之、但邱氏亦不宜貪心不足、妾生是非況原立分書上、記明不准多押、此次擅自押了千八百元比原數加之五倍、亦實非當在我看周邱二人、兩方均宜自睦、互相退讓、免以徵事之紛糾而致各方不安也、玆將原日分析財產時、於民國十三年陰歷十一月二十二日所立之分書誌之於下立分書人鄭楊周邱氏等、爲夫故遺產暫分倆人保存、以免損失終收承繼子管業事、竊氏等三人均係故夫鄭仁德生前先後娶爲妻室、大房楊氏生女無子、三房邱氏亦生女無子惟二房周氏無女生子鄭重華乳名連生現年四歲、一人承祀、此等自夫故後、意見不合、均爲不願同居影度、央求親友說允、將故夫遺產同衆公平搭配分明、三房邱氏嶺前屯分得住宅一所二十間連同菜園、作價洋三千元、除抵自己原存洋五十三元七角並小女養洋二百元、嫁妝洋二百元、並於付還王延壽洋二百元、共計六百五十三元七角淨分得洋二千三百四十六元三角、但此項抵於嶺欠、除小女養費嫁妝洋四百元、暫不急需、其餘洋二百五十三元七角、並修理房內墻壁洋五十元、共洋三百零三元七角、決邱氏由住宅二十間內、或典或押、得價洋三百三元七角付用、前項至於小女嫁妝洋二百元、臨時准再典押動用、其餘只准留養、保存糊口、一概不准私自典曾、終收承祀子鄭重華乳名連生管業、此係三方面情願、各無返悔、恐後無憑立此分書、交由小崗子華商公議會保存爲證云云

學務課長 御影池氏

已北上視察

關東廳御影池學務課長、爲視察滿鐵沿線各地之學校神社、並其他各事項、已於三月九日午前七時半鐘、乘自旅順北上列車、就視察之途△九日大石橋、營口、湯崗子△十日鞍山、奉天△十一日十二日奉天滯在△十三日長春△十四日吉林、長春△十五日哈爾濱△十六日長春、奉天△十七日安東、五龍背△十八日奉天、撫順△十九日奉天、熊岳城

視察滿蒙之 日本實業家

五月初旬出發

日本實業家組織滿蒙視察團由滿鐵會社奉天公所長古仁所氏指導、決定於五月初旬自日本出發、就視察滿蒙之途、視察團員之氏名如左

東京側八名 富士製紙大川平三郎△日清紡績宮島清次郎△日清製粉正田貞一郎△大日本碑酒馬越恭平（代理（豐年製油杉 山金太郎臺灣製糖武智直道△石川島飛行機製作所澁澤武之助△清水組佐野利器

大阪側六名 大阪商船村田省藏△住友銀行小倉正恒伊藤商事伊藤忠兵衛△建築協會工學博士片岡安△大阪商工會議所安宅彌吉△內外綿武居綾藏

須藤氏轉勤拜訪

大連憲兵分隊長陸軍憲兵少佐須藤裕、現轉任日本赤坂憲兵分隊長、特於十二日拜訪各機關及本報、行離連赴任之禮云

老虎灘嶺甲灣

爲設置大連漁港後補地 黑嘴子區域狹窄不適宜

大連漁港之豫定地、原定在黑嘴子海岸與老虎灘海爲後補地、各關係者、於數年以來、即繼起宣傳陳情、曾有猛烈之運動、關東廳於種種研究之下、結果決定於黑嘴子海岸適宜設置漁港、然滿鐵側以在黑嘴子設置漁港、以區域非常窄狹等爲理由、表示反對而關東廳之意向、有將決定改在老虎灘之嶺甲灣、設置漁港之意、但尙有研究之餘地云

荒凉之甘井子漁村 變爲文化都市

於本年六月間開闢街道 各種營業亦將逐漸增加

大連對岸之甘井子修築煤炭棧橋事、滿鐵當局、早已着手進行、其第一期工事、預定於五月中、即可告竣、六月上旬、即將有裝卸炭之輪船出入、同時並將建築甘井子街、以期發展地方、因之昔時漁火明滅、風景淒凉海村、將不難以變而爲文化明光之街市、目下滿鐵社宅係吏計劃在該地建築社宅若干間、三井、三菱兩會社、亦計劃設置出張所、其他郵便局、官吏派出所等、亦將新築、更因開港期迫、如飮食店、料屋、咖啡館、等亦將增多、因之海濱漁村、不久將脫却其昔時舊象矣云

定期船隻之 繫留場問題

關係者欲變更

關於定期船連絡繫留問題、各方面頗爲注意此事、商船側與滿鐵側、各持有種種之理由、現在之十一番連絡繫留場、如不變更時、此外有無何等便法、爲歡迎送客者謀便利、三月十二日午後、水上署、滿鐵埠頭、大阪商船等之關係者、集合協議之結果、事實上該十一番繫留塲當出入船時、歡迎送客者太多、於交通上非常不便、且極危險、故宜極謀相當方法、速爲變更云

說不清之說諭願

小崗子警察署保安係、於十一日朝接到說諭願一紙提出者爲現住 沙河口元町 百二十三番地劉李氏四十四歲、內稱其女二十四歲、於去年嫁給小崗子橋立町七番地實卜業李省章三十五歲爲妻、同月二十一夫婦二人同歸鄉里革鎭堡不意李爲舊日仇人所打新婦因驚成病不能得夫之歡心於十一月二十三被其夫送歸娘家、欲行離婚、因爲拒絕、更遭夫之痛打、如此病弱之軀、危在旦夕、將如何以善後、且自結婚之日起、至今爲病外欠治療費八十元、請警官作主、令其夫承受償還云

於十三日夜北上 長官巡視日程

豫定一星期間十九日歸任

太田關東長官、定於十三日夜出發、豫定一星期間、初次巡視奉天、安東、公主嶺方面、隨行者小林秘書官外尙有中島翻譯官、佐藤理事官、田口警部、長澤巡查、及引導者竹內土木課長、等情己誌前報、玆再將巡視之日程、詳情誌后

十三日乘自動車到大連改乘午后九時三十分之急行試驗所守備隊司令部午後零時三十一分視察四平街警察署取引所郵便局午後五時三十一分到開原視察警察署取引所郵便局△十八日午前十一時五十五分出發到熊岳城午后五時十八分視察農園△十九日到營口午前九時四十五分視察署東亞煙草即日午后八時三十分到大連即行赴旅車北上△十四日午前六時四十到奉天即乘九時發之列車到安東午后四時三十分視察警察郵便局學校領事館△十五日自安東發午前六時四十五分到本溪湖午前十一時二十七分視察警察署煤鐵公司午后五時十八分離本溪湖△十六日到奉天△十七日到公主嶺午前八時三十四分視察警察取引所農業

醫院藥價不減輕

關此據滿鐵病院之當事者談市內各醫院之落價問題、已期於本年四月、即將實現、云

現在 大連 醫院及各地醫院入院科、以及一般藥價、對市中側各醫、院較之、決不高貴、比譽二等患者之入院料、即藥水、藥粉、食費、被褥、及毛布之洗濯費等、一包在內一日僅不過金兩餘、其他如對一圓以下之患者、尙有無料之處置、更加一般外來患者之最愛利用特別三等、一日亦不過收一圓三十錢之料金、此以不爲高貴、因之現在醫院經理上如再行落價、實爲不可能云

滿鐵特招考社員

滿鐵新年度採用之工專工大兩校卒業者之體格已於七八兩日終了、定於十七日試驗工專、十八日試驗工大、兩校共採用十二名云

旅順警署管內 人口之調査

十二萬八千餘

關東廳管內之旅順警察署所管之人口、經調査整理中、現在總人口十二萬八千七百五十四人、內日本人男六千七十九名、同女五千七百十九名、人男六萬一千四百八十九名、同女五萬五千四百五十名、外國人男九名、同女八名、職業方面、日本人多係官公吏、家族在內、共有四千二百五十九名、其次爲宗教教育醫者有千九百九十七名工業千百三十七名、陸海軍人九百四十三名、商業八百六十四名、通信運輸六百九名、次之爲農作二四十水產二百四十九礦業九美術六八有業一三三家事用七三有收入無職一三三無職業（學生）八百四中國人農業占多數、有七萬八千五百九十一名之多、次則爲漁業有九千八十名、工業有七千四百五十九名、商業六千五百五十八名、軍人十名、避難者 外國人十六名、內十二名係宗教學校之關係者

小川氏送別會 頗極一時之盛

前關東廳殖產課長小川順之助氏退官、村井啓太郎氏等發起、於十一日午後六時在大和旅館開催送別宴會、參加者百數十名、大連華商公議會長張本政、副會長劉仙洲、小崗子華商公議會長龐睦堂、及市會議員曲子源四氏、亦曾列席送別賓主入席由村井發起人代表致別詞、小川氏亦陳述其十八年間官吏生活之經過賓主言歡時至八時半鐘、始盡盛宴云

關東廳招考巡捕

希望者務於右記之考試日期午前九點鐘前携帶履歷書及照片並水筆墨硯臺及萬年筆前往各應募地址投考可也

十五日 普蘭店民政支署
十七日 大連警察署
十八日 旅順警察官練習所

大連 新昌號紬緞莊每日廉價廣告

春光初度氣象更新本號新由蘇杭等處運到新發明各種緞葛綢綢平金顧綉旗袍馬甲喜壽帳料以及各種呢絨花粧香品士女應需諸品無不齊備價格從廉歡迎顧主

平和街三十番地
電話 零售部 三八四七 批發部 四九〇四番

裕豐旅館啓事

逕啓者本旅館近爲擴張營業起見使利客商特又大加整頓房屋重新修飾寬濶雅潔人員均已更換招待殷勤代理報關運送手續尤爲敏捷即請往來客商駕臨一試便知言之不謬也

大連市奧町九十六番地 裕豐旅館啓 電話八二七五

祥泰義紬緞莊

本號開辦以來向蒙各界贊美邇際鳳曆春回鴻鈞氣轉首春易季爲便利顧客起見凡蘇杭綢緞平金湘繡女襖馬甲以及歐美洋貨陳設器具化粧用品日用常需雨衣大氅純毛嗶嘰應有盡有無不搜辦齊備定價克已格外公道務望各界紳媛名秀光臨賜顧則敝號無任歡迎

本店 伊勢町六〇番地電話 五三八二 二一二三〇番
西崗支店 大龍街十四番地電話 六〇二九番

招生

每月一日十五日新學期開始

一、學費大暴落期間最短縮 二個月卒業全學費八拾圓
二、練習場廣大校舍設備完善爲滿洲第一
三、宿舍設備完善學則約五十一頁送閱
四、中華人講師二人專任教授親切周到
五、合格確實保證就職分爲晝夜兩部
六、女子部特別設置
七、備有悉波列福德克萊斯拉其他各種自動車

大連市山縣通二〇〇番地
大連自動車學校
電話 二一三四五番

敬謝 東北商行保險部賠欵迅速

敬啓者敝號綢緞貨物完全在該商行經金州代理店陶明遠君保有火險鈔票七萬圓於昨三號午前九時忽然失愼遂電知該商行經理唐潤之君前來調查未逾二日即按照損失程如數賠償似此爽快果斷賠款迅速誠不愧保險界中之錚錚者也敝號領欵之餘無以爲感僅登報端以鳴謝悃並爲投保火險者介紹焉

大連 宏順盛吳服店 主人 由獻廷 敬啓

遠大百貨店特告

新到 上海各樣時式男鞋 上海新式女漆皮鞋 上海床被單台布單 及他中外雜貨到齊

定價低廉 歡迎參觀

大連浪速町七十番地電話二一六六五番

度量衡測量器製造修理販賣

此次新修工廠已告落成製造能力既大故價値減低在滿洲可稱首屈一指並承辦各國度量衡器之測碼

大連惠比須町五十八番地 水上洋行 電話六九四一番

齒科 早川醫院

院長 早川高志
大連市西通九十三番地 電話三九七一番

世界大戲院

今日放映

明星公司出品 武術愛情佳片 四集 火燒紅蓮寺 夏佩珍 鄭小秋 胡蝶 主演

下期預告 風流劍客 紅蓮寺五集

上海大戲院

陽曆三月九日起映 武術艷央 嘉興八美圖 導演任彭年主演鄔麗珠

明星大戲院

本日開演 國民軍 水陸空大戰史 民國影片公司隨軍攝製

人氣的焦點 連鎖街 珍味的中心 扶桑仙館

電話 22111 22110 22109

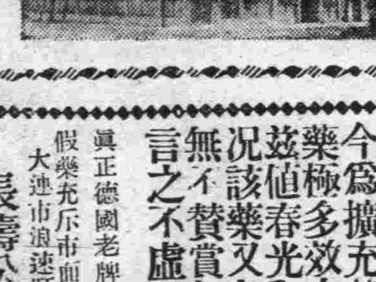

生殖靈

敬啓者敝公司自經理生殖靈以來忽逾旬日多承各界倍加惠顧銘感殊深今爲擴充營業起見特來眞正老牌新藥極多效力偉大服之眞能返老還童玆値春光和煦適人身正宜進補之時況該藥又名爲春季補品大王服過者無不贊賞如不見信請來講服方知所言之不虛也

眞正德國老牌男用（生殖靈）每盒大洋七元正 每料大洋廿八元
假藥充斥市面購時請正明有禮和洋行商標庶不致悞
大連市浪速町七十番地電話三四八三番
長壽公司主任 于彭年謹啓

先施白梅霜

白如霜雪香勝蘭梅滋養顏容益增嫵艷誠冬令修飾之佳品

營口 先施化粧品分行啓

王仁眼科醫院

大連市西通六十四番地 電話六七五二號
地址（在常盤橋西廣場電車道中間路北便是）

先達牌火爐子得彩者發表

啓者當銷售期中蒙各位光顧得博豫期以上之成績於盛況中售完同念盛情曷勝感謝茲者敝號已於三月十一經警官與新聞記者蒞會舉行最嚴正之抽籤開彩爰將其結果發表如左

壹等（一人） 一二零九

貳等（五人） 四八〇、一二二五、一一四二、二一〇四、一九九六

參等（十二人） 七五一、八一七、一一一一、二一九五、二二六〇、二五八九、二八三五、二九二一、二九八三、三三六九、三三七一、三四三一

四等（二十人） 一三三、二一三、二一一四、二四四、二五二、二七二、四一六、四二八、五〇五、八六四、一二二七、一二三九、一三三一、一三三六、一三五七、一六一、一六二一、二三五七、二九一四、三四三七

五等（二十五人） 一三一、三〇五、三三〇、五五七、七五八、八一二、一一五八、一一九〇、一二五一、一二六八、一二八五、一三二七、一四八三、二〇五二、二〇五四、二一六一、二二〇二、二二五五、二三三四、二三四〇、二五八二、二七〇〇、二八九六、二九九〇、三三〇〇

六等（三十人） 一一〇、三〇二、五五五、五七四、五九三、六二〇、六四一、六六一、七二五、一〇六五、一一六〇、一一八一、一三四四、一五七六、一九六六、二〇一三、二〇三七、二三五三、二三八八、二四〇七、二四九九、二五四九、二五六五、二六八三、二八八二、二九八二、三一五〇、三一九四、三四一六、三四九九

七等（三千人）番號略

滿洲總代理店 大連市伊勢町 久保洋行 電話（四三五三）（七四三〇）番
製造元 大阪恒六本店（原名） 山本最商店

經濟

本埠及營歲兩港 輸出高粱數量

南北滿共產五百餘萬噸

高粱在滿洲特產物中、占居中國大豆々餅豆油等之次、然亦爲輸出品中之重要者、其用途爲食料及製酒之原料、並爲物飼料、其莖又可製造蓆、因之需原者逐年增加、茲將最近之二年間、由大連海參威營口三港對諸外國輸出之數量、及地名示別如下（單位噸）

運出地	十七年	十八年
大連		
日本	三六、一一〇	三九、三一四
歐洲	一八、五六一	七二六
美國	一、三三六	—
南洋	一	—
中國	二〇三、八七四	一六九、一〇〇
朝鮮	一七三	二、四七〇
俄領	—	一、四〇七
合計	二六〇、〇一〇	二一〇、〇六七
海參威		
日本	三七、七四三	五、六二〇
歐洲	三三六	—
美國	—	—
南洋	—	—
中國	九二	一八
朝鮮	—	—
合計	三八、一七一	五、六三八
營口		
日本	三、四五一	八、六六
中國	一〇八、四〇三	二、七九〇
合計	一一一、七五五	三、六〇六

十七年度之輸出數爲三十九萬九千九百三十八噸、再將自安東之輸出額合計之、從來爲四十萬噸乃至五十萬噸、至於實際之收穫額、當例年之輸出額十倍、最近據滿鐵之調查、南滿產三百五十萬噸、北滿百五十萬噸、合計達五百餘萬噸、全收穫額中之九成、消費於產地、至於原來高粱之主生地爲南滿一帶、北滿不過當其三分之一、關因北滿之播種及面積漸爲加增、故將來之希望頗堪注目云

標金形勢變換 忽又呈軟調

上海十二日電訊金業開盤以前中國銀行釋於物品市場稍賣、形勢變換、遽然傾疲、旋以三井麥加里等大買東英滙、元盛永出存標金、三井窮、三井三菱買力弗繼、大德棧裕成永復從中時出呼賣、今於中央政治會議、商工部所提案之銀塊輸入課稅問題通過如否一般頗以此爲念如是收盤步歟

錢粮商情

特產市場、因近日來暴落激甚故至十二日朝塲面稍呈小康、惟大豆及豆餅中國南方者大付之購買者、頗見昂騰、市塲中亦頗熱鬧、現貨大豆及定期均有强調商況、當日之豆餅、出產額、共爲十萬片、開業工塲三十三家

△商品前塲、麻袋仍然低落不息、甲谷陀國際及藍扛均落四分之一、滙兌亦落八分之一、市況竟由閑散中而散市矣

△錢鈔市塲、海外材料、倫敦銀塊十九片十六分之十一、紐約四十一仙百分之一、孟買銀塊五十三盧布四分之三、滙煙六十九兩九五、滙申七十二兩二七五、大洋百圓整、上海標金、四百八十九兩整、開八十七兩八、當市銀價呈强調云

本埠商家對各地 推銷麵粉狀況

客歲洋麵交易極其旺盛 現因銀跌期貨多有解約

據大連民政署商工係調查、市內各大付商家在州內及南滿一帶散布供給之麥粉、其辦銷售數之增減、全憑生產地之麥境狀況及北滿小麥豐歉而決定、麥粉需要之最盛期、例爲舊正月前後、及端午節並仲秋節之左右、就中以舊正月前爲最甚、如民國十八年、因有中俄之問題、致北滿麵粉移動被禁、故其他麵粉之移動、大見活躍、除實需以外、如交易等非常旺盛、交易額亦比例年增加、查去年大連港之輸入額爲二十萬三千四百四十七噸、袋數爲八百十三萬七千八百八十袋、呈從來未曾有之多數、至於市價際年末時、因有金解禁及滙兌提漲、並小麥豐稔等關係、致美國粉下落、北滿粉因中俄問題解決、南下解禁、北滿沿線方面之銷路已被北滿粉所奪取、兼之銀價及奉票暫落、致購買力減退、因有以上種種、沿線之期貨交易、多有解約者、其不解約者、對於貨欵之回收亦極不易、因是當地大付商店多有陷於進退兩難之境云

長春各行商業 倒閉之調查

長春方面在舊正前後、一般商店受銀價暴落之影響、倒閉者大有人在、查附屬地及城內已有四十八家、此項資本總額二十二萬三千六百元之譜、外欠總額爲四十二萬六千餘圓、另據傳云、奉天方面之倒閉者能達三千三百八十家以上、但虛實固難預料、而長春方面却陷於經營困難之境、茲將其倒閉者及營業別示如下

△雜貨店一七△糧米舖三△衣莊五△糧棧一△布莊一△錢莊一△錢舖五△金細工店一△麵粉煙草店二△靴帽店二△菓蠟舖一△姨子莊一△皮舖舖一△陶器舖一△木器舖一△銅器店一△書店四

縣政府奉令 查報粮米價

宜東縣政府、日前開奉省令、以客歲東省、雖有被水旱災之處、然秋收尙稱不惡、詎料粮價、竟日見提高、將來如到青黃不接時、更不知提漲如何、是以特訓令各縣及各地方長官、除將現在各種糧石價格、按照往時或年前逐一列表具報外、並應認眞禁止粮石出境、以維民食勿得視爲具文等因、該府奉令時、已飭屬查照在案云

去年日本對華 輸出入貿易額

較十七年約增加二成

去年度日對華之貿易輸出爲十一億二千七百萬兩、輸入十二億九千八百萬兩、合計二十四億二千五百萬兩、比較十七年度約增加二成、更將向各地方別之貿易額列下

單位萬兩

		輸入	輸出
上海	上期	一三、六七〇	一三、四九〇
	下期	一五、九三〇	一三、六三〇
漢口	上期	一、一四〇	七七〇
	下期	一、三〇〇	八四〇
青島	上期	二、七二〇	一、二六〇
	下期	二、六八〇	一、二四〇
天津	上期	四、三三〇	三、八三〇
	下期	五、三一〇	四、〇三〇
大連	上期	六、七五〇	一〇、六五〇
	下期	六、〇五〇	九、六五〇

觀上表中與十七平度比較之上海青島大連增加、而漢口天津等減少、至於輸入方面上海及大連增加、漢口減少、青島天津則稍減少、漢口輸出入均激減云

本埠特產 商情（十二日）

△大豆

月	開行	最高	最低	散行
三月末	六七三〇	六八〇〇	六七三〇	六八〇〇
四月末	六八〇〇	六八五〇	六八〇〇	六八五〇
五月末	六八四〇	六八八〇	六八三〇	六八八〇
六月末	六八三〇	六九〇〇	六八三〇	六八九〇
七月末	六八五〇	六九一〇	六八五〇	六九一〇

所成數 三百六車

△豆餅

月	開行	最高	最低	散行
三月限	二三三〇	二三五〇	二三三〇	二三三五
四月限	二三六〇	二三〇五	二三六〇	二三三五
五月限	二三六五	二三八五	二三五五	二三一〇
六月限	二三六〇	二三七〇	二三三五	二三一〇

所成數 十三萬四千片

△豆油

月	開行	最高	最低	散行
三月限	一九四〇	一九四〇	一九四〇	一九四〇
四月限	一九三〇	一九四〇	一九三〇	一九三五
五月限	一九四〇	一九四〇	一九四〇	一九四〇
六六限	一九四〇	一九四〇	一九四〇	一九四〇

所成數 五千五百箱

△高粱

月	開行	最高	最低	散行
三月末	四四七〇	四五〇〇	四四七〇	四五〇〇
四月末	四四四〇	四四七〇	四四三〇	四四七〇
五月末	四四四〇	四四五〇	四四三〇	四四五〇
六月末	四四九〇	四四九〇	四四六〇	四四七〇

所成數 百四十七車

△現貨前塲

混保大豆（帶皮 六七五〇 六八〇〇；不帶皮 — —）所成數 百二十車

普通大豆（帶皮 六六一〇 六六四〇；不帶皮 — —）所成數 三車

豆餅 一三三〇 一三六〇 所成數 五萬四千片

豆油 一九四〇 一九四〇 所成數 六百箱

高粱 四五五〇 四五五〇 所成數 五車

包米 四四五〇 四四五〇 所成數 十車

▲大豆（後塲）

月				
三月限	六八一〇	六八六〇	六八三〇	六八二〇
四月限	六八八〇	六九一〇	六八六〇	六八七〇
五月限	六九一〇	六八八〇	六九〇〇	六九〇〇
六月限	六八八〇	六九四〇	六九〇五	六九〇五
七月限	六九〇〇	六九五〇	六八八〇	六九三〇

所成數 百四十二車

▲豆餅

月				
三月限	二三六〇	二三七五	二三三五	二三七五
四月限	二三一〇	二三一〇	二三〇五	二三〇五
五月限	二三一〇	二三一〇	二三一〇	二三一〇
六月限	二三六五	二三〇〇	二三九〇	二三九〇

所成數 四一萬九千片

▲豆油

月				
四月限	一九四〇	一九四〇	一九四〇	一九四〇
五月限	一九四〇	一九四五	一九四五	一九四五
六月限	一九四五	一九四五	一九四五	一九四五

所成數 四千五百箱

▲高粱

月				
三月限	四五三〇	四四九〇	四四九〇	四四九〇
四月限	四四七〇	四四九〇	四四七〇	四四七〇
五月限	四四七〇	四四八〇	四四五〇	四四五〇
六月限	四四七〇	四四八〇	四四七〇	四四七〇
七月限	四四九〇	四四九〇	四四九〇	四四九〇

所成數 四十六車

本埠錢鈔

近期	七〇三五	七〇五五	七〇三五	七〇四〇
遠期	七〇三五	七〇五〇	七〇一〇	七〇五〇

所成數 近期 二百七萬圓 遠期 五百七十五萬圓

現貨交易（單位錢）

時間	金對銀	銀對洋	金對洋
九時	七〇三〇	一一六六〇	一六六九五
十時	七〇三五	一一六六〇	一六六八〇
十一時	七〇五〇	一一六六五	一六六三〇
十二時	七〇二五	一一六六〇	一六六八〇
二時半	一〇三〇	一一六六〇	一六六八〇
三時半	一〇三〇	一一六六〇	一七〇〇〇

所成數 銀對金 三十六萬八千圓 銀對洋 一萬二千圓

三月廿八日 開行七〇七〇〇 最高七〇八〇〇 最低七〇三五〇 散行七〇五五〇

電報匯兌

倫敦銀塊現塲 一九片十六分一

同敦後塲 一六片八分五

紐約銀塊 四一仙四分一

孟買銀塊 五三留布四分三

美日滙兌 四九弗八分二一

中美滙兌 四八弗〇分〇

△上海標金 開行 四百九十兩三錢 最高 四百九十三兩三錢 最低 四百八十八兩四錢 收盤 四百八十八兩七錢

△上海外滙

日匯 賣 一〇二兩五〇 買 一〇二兩三七五

英匯 賣 一先令十一片七五 買 一先令十一片八三五

美滙 賣 四八弗一二五 買 四八弗二五〇

△滙豐掛期 日滙 一〇八兩二五〇 英滙 一志一〇片五 美匯 四四兩五〇

△神戶滙兌 美 四九弗四分一 英 二志〇片十六分五

△同（正午）

商品市場

△大阪棉花

開盤期貨	四四、九〇	
定期	四六、四〇	
收盤期貨	四四、七〇	
定期	四六、三〇	

△大阪三品

月	開盤	收盤
三月	一五五、四〇	一五五、四〇
四月	一五五、九〇	一五五、九〇
五月	一五六、八〇	一五六、八〇
六月	一五六、四〇	一五六、四〇
七月	一五七、〇〇	一五七、〇〇
八月	一五七、六〇	一五七、六〇
九月	一五八、三〇	一五八、三〇

△美貨棉 現 四仙三九〇；三月 四仙一三九；五月 四仙三九；七月 四仙五八；十月 四仙六四；十二月 四仙八五

△印棉 奧姆拉 一七九留比；布羅其 二四六留比；孟哥爾 二〇二留比

△大阪棉絲 前塲開行 後塲收盤

月	前塲開行	後塲收盤
三月限	一四四九〇	一四四九〇
四月限	一五五九〇	一五五五〇
五月限	一五六九〇	一五六六〇
六月限	一五八〇〇	一五八四〇
七月限	一六〇七〇	一六〇八〇
八月限	一六二五〇	一六三〇〇
九月限	一六四〇〇	一六三五〇

△橫濱棉絲 前一塲 前二塲

月	前一塲	前二塲
三月限	一二九〇	一二三〇
四月限	一二九〇	一二三〇
五月限	一二七四〇	一二〇〇〇
六月限	一二三〇〇	一二八〇〇
七月限	一二一五〇	一二一三五
八月限	一二〇〇〇	一二一七〇

△印度麻袋 藍紅袋 三一留比六分 藍紅袋 三一留比二分一

北地市況

特產

品名	三月	四月	五月
開原大豆			
開原高粮			
公主嶺大豆			
公主嶺高粮			
四平街大豆			
四平街高粱			
哈爾濱大豆			
哈爾濱小麥			
長春大豆			
長春高粱			

[illegible]

錢鈔

奉天現貨 高 四·六〇（奉票）

大洋 現貨 七〇·四〇 定期 高

（安東）現貨 九八·九 滙兌 九八·一〇

（鎭平）現貨 九八·五 滙兌 九八·二

公主嶺鈔票 近期 八·四〇〇 遠期 五·九二〇

滙兌行市 △神戶豆餅 前塲開盤 三月 一三六留比八分三；三月 三、六六〇；六月 六七〇〇

△大阪期米 現 二八、一〇三；中 二八、一五；期 二八、三〇

△東京期米 現 二七、五〇；中 二七、六八；期 二七、〇七

△仁川期米 現 二四、五九；中 二五、八〇；期 二六、一〇

股票市場

△大連股票 五品期 八、二〇 八二〇

錢鈔期 一二、九〇

豆新期 一五五〇

△大連短期 五品 八、一〇 八、一〇

豆新 一二、八〇 一二、八〇

錢鈔 —

△安東股票 安取現期 八〇 八〇

△奉天股票

特別優待 免費冲洗 印照價目 格外便宜

敝行爲優待愛玩撮影諸君起見特新闢冲洗一部聘請專家以主其事如蒙惠顧特別優待免費冲洗且印照價目、亦格外便宜所用像紙藥品均係上等實地結果精美可以保證外埠顧客將軟片撮完後郵以當地不能冲洗爲憾可至敝行請將印像費及郵費一同寄下或先滙存欵若干陸續扣除亦可

印照每張價目

號	價
一二七號	二分
一二〇號	三分
一一六號	四分
一一八號	五分
一三〇號	六分
一二二號	七分
一〇一號	八分
一二三號	一角
一二六號	一角五分
一一五號	二角
名信片尺寸	
五〇〇號	三分
五四〇號	三分
五二〇號	三分
五一六號	四分
五〇〇號	三分
五一六號	四分
五一八號	五分
五二二號	五分
五四一號	六分
五四三號	七分
五一二號	八分
五二三號	九分
五二六號	一角
五一五號	一角五分

如印棕色照片每張另加三分

放大每張價目（不表卡紙）

照片尺寸	每張
三寸二分長五寸半	四角
四寸六分長六寸半	六角
六寸半長八寸半	一元
八寸 長十寸	一元五角
十寸長十二寸	二元
十二寸長十五寸	二元五角

如要印大號尺寸等好之放大照片請親臨敝行或通訊樓洽可也 貴客若不聲明用何種印像紙放大敝行當擇最合底片之像紙放大之如用棕色照片每張另加二角倘不需印像之底片單需冲洗者祇取藥費 定價亦甚公道茲開列于左

冲洗軟片捲每捲價目 一角至二角五分

冲洗軟片包每打價目 二角至五角

冲洗玻底片每張價目 二分至六分

以上價目一律金票計算

大連市浪速町四十三番地

史惟記照相材料部 電話 三三三二番

採用米突法 （一）

滿鐵鐵道部之說明書

本會社的鐵道營業上、向來所用的權度（即度量衡）法、全是以日本舊有的尺貫法爲基礎啊、某中也有些是採用英美的碼磅法的、然而從這個四月一號起、要一切都變爲米突法了

倒不是現在才想起宣傳米突法啊、不過是在這個機會、多少的說上幾句、也可以給一般旅客以及貨主們、作一個參考罷了

一、什麼叫着米突法呢

所謂米突法者、也不外乎是測量物之長短容量、以及輕重的、一個方式罷了、可是在世界上、多數的權度方式之中、唯有這米突法、簡乎敢說是一個最簡便的方式的

原來這米突權度法、是在一百四十來年前、由法國的學者們研究、不管是誰用、都叫他覺着最方便那麼個樣子、費了不少的苦心、才創造出來的、較比各國所慣用的舊權度法、都高一籌、所以自然就漸漸的普及於全世界了、現在、全世界上六十四國之中、已有五十五國、採用這米突權度法的、或餘的九國、也是新舊兩用之的景況啊

二、米突法有甚麼特長呢

米突法的最大處、就是長不論是度（量長短、距離面積等）是量（量容積、容量等）是衡（量輕重）不管在甚麼時候、他的單位、始終是十進的、好比像六尺是一間、八十鎖是一哩（即英里）或十六兩是一斤等々、那樣計算上的煩雜缺點、是絕對不會有的、眞是簡單明瞭極咧、皆因有這樣的長處、所以才能普及於全世界、在今日說能普及於全世界、這一個條件、也眞得說是米突法專有的、一個大特長嘍、不論是甚麼國的人、拿如來就能通用、這也實在就得承認、他是個眞々方便的方式了

三、本會社、到今日沒能實行採用米突法的理由

有這樣方便的米突法、爲甚麼、直到今日、鐵道營業上、還沒有採用呢、說起來、這也不沒有原故的、第一、是因爲周圍的情形以及程度、尙未曾達到這個地步啊、究其實、本會社於十年以前、已曾設下了一個叫米突法實施調查委員會的、對於實行採用上的一切準備、是極力的進行、凡於會社以外無甚影響的、會社以內的各種關係方面、是早已實行採用米突法啦、並兼對於鐵道營業方面、也是於五六年前、就預備得妥々的候着咧、不管甚麼時候、說一說要改米突法、馬上就能實行的、呀面鐵路、全都是採用米突法的、中東路也在二年以前、改成米突法啦、這都是人所共知的、所連絡的各鐵路之中、僅僅就剩了日本鐵道省、臺灣、朝鮮以及本會社這幾條路線了、近來一般社會上、對於採用米法突的機運、已覺熟透啊、所以前開所剩下的這幾條鐵路、也都決定由四月一號、一齊的都實行採用米突法

四、實行採用了米突法、於旅客合貨物方面的關係、能有如何的變化呢

簡單的說、就是僅僅把向來所用的、尺啊、斤啊、里等等、這回改爲米（公尺或米突之略號）瓩（公斤之略號）粁（公里之略號）罷了、於運費以及內容辦理手續上、幾乎就算沒有甚麼更動的、好比是三等旅客的行李、免費重量、現在是五十斤、今後就是三十瓩了、貨車一車的裝載量、是三十三噸、今後就得話是三十屯（公噸或公敦之略等）罷了、簡直的說吧、這一回的變法（未完）

營業科目

錢鈔部 代辦買賣一切期現錢鈔銀圓兌換事

特產部 代辦買賣一切期現特產據點事

製油部 製造豆餅豆油

煙草部 東亞煙草株式會社特約店

福順義銀號 主人 龐睦堂

大連市愛宕町十四番地

雲井町十番地煙草部

電話 錢鈔部 六二三一 特產部 五七二一 六四五七 煙草部 九七九四

寫眞銅版與凸版凹版

久保田寫眞製版所

大連市武藏町六六

電話 八六三一番

驚天動地

救人無數

女界福

調經種子赤帶白帶安胎產後女病婦女百病藥到病除

各埠皆有代售 總發行廣大連平和街 德記金大藥房

旅客注意

大連 裕長棧 電話 六三五二

長春 裕長棧 電話 六九四

哈爾濱 裕長棧 哈電話 一一六

青島 裕長棧 電話 二六〇一

本棧寬濶潔淨招待殷勤代理車船客票轉運貨物報關完稅客商光顧無任歡迎本站主人謹啓

連陞棧廣告

本棧此番開辦與前大不相同因爲擴充營業起見特租妥浪速町三室大樓壹處通共百有餘間寬濶潔淨異常男女客各有階梯迎送到方便飯食貴客駕臨一試便知不謬也

大連市浪速町

電話七四六〇 本棧主人謹啓

油坊機器房屋廉價折賣全部機器計

高八尺長二丈双心三百馬力車機

碾子沙囤油榨餅囤油水磅鐵油箱西洋

萬油子囤八百馬力磨電機帶六千燈頭四十

滾抽水機鑽床大小鏇創床子水龍木

門窻舖墊掛油子紅瓦紅磚瓦檐鐵檣條

石塊球台各式玻璃馬車物品繁多不及

細載一切各式價格廉出售各地興辦火磨礦

工廠皆可概適用欲購者請駕來臨面議

失良機

小寺油坊舊址營口 昌記公司啓 長電話七百八拾番

大陸醫院

診治科目

內外科 花柳科 泌尿生殖器科 產婦科 皮膚科 眼科 耳鼻咽喉科 小兒科

病室完備 入院隨意

院長唐斌儒

代シト瀏川婆産

地址西崗街榮市東興外玉成鞋店南隣

電話八九六二番

大阪商船出帆

●開往天津法界碼頭繫留 先島丸三月十六日午前十時 武昌丸三月二十三日概不乘客

●開往橫濱 貴州丸三月十四日午後二時

●開往門司神戶大阪 先島丸三月二十一日概不乘客 烏拉爾丸入渠中 貝加爾丸三月十六日午前十時

●開往朝鮮經由長崎鹿兒島 香港丸三月十三日 哈爾濱丸三月十九日

●開往上海福州基隆高雄 亞美利加丸三月廿三日 開東丸三月十八日 福建丸三月十九日 長沙丸三月十日

●開往北美 漢堡兒古丸三月 盛京丸四月九日概不乘客

●開往歐洲 倫敦丸三月二十七日

大阪商船會社大連支店 電話 四一三七番

專屬滿洲旅館 信濃町遼東旅館內 電話 七五〇七四

大連市伊勢町日本觀光局 船票發賣所 電話 五五五四番

大連案內所 東洋行內 電話 五〇六番

大山通出張所 電話 板所

國際運輸會社專屬代表 電話 三一五一番

日淸汽船出帆

●開往青島上海 華山丸三月廿二日午前九時 唐山丸三月三十日

日淸汽船代理店 大阪商船株式會社大連支店

承辦國際運輸會社大阪商船貨客事務 電話 三一五一 中國賬房 六二八三番

阿波共同汽船出帆

●開往芝罘威海青島 共同丸三月十八日前十時 長山丸三月十八日前十時

●開往芝罘威海衛仁川 第卅一共同丸三月十四日後七 第廿六共同丸三月十七日

●開往天津 二十六共同丸三月

●開往芝罘青島 長山丸

●第卅六共同丸三月十八日前十時

阿波國共同汽船株式會社 大連市山縣通二〇 大連支店 電話 六八九一 五〇〇一番

日本郵船出帆

●開往歐洲 李甫丸三月日 李浦行 水戶丸三月十八日 漢堡行

●開往北米 富山丸三月十九日 沙市行

大連汽船出帆

●開往青島上海 大連丸三月十二日前十二時 榊丸三月十七日前十一時

●開往天津 奉天丸三月十五日前八時 湖丸三月十八日前八時

●開往香港廣東 淸通丸三月十一日

●開往登州府龍口 平丸三月十三日後六時

●開往名古屋 東大星丸三月

●開往台灣 六大星丸三月

◎門司若松橫濱 泰來丸三月十五日 富九三月十二日

●開往敦賀伏木新潟 海龍丸三月十五日

●開往門司八幡 五大星丸三月十三日

大連汽船株式會社 電話 四一八五番

大連市敷島町 專屬貨客經理店 電話 七八六八·七二七五 澤山兄弟商會 阪神航路專屬貨物經理店 電話 五二六二 四六八一

日本海郵船出帆

●開往長崎神戶大阪橫濱 淡路丸三月十二日 玄武丸三月十八日

●開往天津牛莊 相模丸三月廿日 勝浦丸三月廿日

●開往基隆高雄 玄武丸三月十三日 神州丸三月十九日

朝鮮郵船出帆

●開往仁川長崎木浦六島行 濟南丸四月二日

●開往青島仁川 會寧丸三月二十四日

朝鮮郵船株式會社代理店 大連支店

宮崎商會出帆

●開往登州府龍口 隆安號三月十六日

●開往芝罘 公濟號三月十四日

●開往石臼所 華通號三月

宮崎商會賬房 大連市山縣通一七七番 電話 五二一五番

威連輪船出帆

●開往威海衛青島 敦賀丸三月十四日

大連市敷島町六番地 取扱店 丸二賬房 電話 五八八八番

政記輪船出帆

●開往龍口香港廣東 泰利號三月

●開往上海 純利號三月十八日

●開往汕頭 新利號三月十八日

●開往青島 廣利號三月十四日 廻安號三月十六日

●開往芝罘青島汕頭 得利號三月十三日 永利號三月十四日

●開往龍口 宏利號三月

●開往芝罘青島廈門香港 有利號三月十三日

●開往汕頭香港 同利號三月十五日 順利號三月十七日

●開往塘沽 乾利號三月 茂利號三月

政記輪船股份有限公司 電話 四一四一番

鹿玉軒記出帆

●開往登州府龍口 海壽丸三月十三日

●開往芝罘威海衛仁川 利通號三月十三日

●開往芝罘 福壽號三月十三日

●開往今治宇品大阪 海寧丸三月

照國丸三月十三日

大連市加賀町 鹿玉軒記 電話 六一一八 三八五八

本社電話

編輯部 七五一三

經理部 四〇三四

本埠訂報 四〇四二